本館添招各地代派處啓事

本報創辦五年行銷日廣各埠要求分銷者紛紛來函訂閱茲爲便利閱者起見特添招各代派處重訂新章條件從優遞寄迅速有願擔任代派者請即函示又寄每份大洋一元立即照數寄報並將代派簡章附奉倘只索閱章程函到即寄

中華民國十年六月二日（即舊歷四月念六日）（星期四）

民國日報

THE REPUBLICAN DAILY NEWS

電話四千八百十六號

第一千九百二十號

今日四張售大洋三分

定報章程　全年九元　半年五元　三個月三元　歐美各埠全年十六元半年九元以上均照大洋計算寄費在內郵票九五折計算

廣告刊例　頭等二行起碼每行首日大洋一元次日八角　二等分行中縫每行五角　三行起碼每行四角　五行起碼　五十字起碼　英文每寸首日二角　五分起碼每方寸二角

本報開設在上海河南路第十二號十三號（三茅閣橋北首）

浙江省議會公告

浙江省憲法會議組織法業於五月三十一日經本會大會議決謹此公告

交通部緊要廣告

本部續展運振減免車價日期前經展至五月三十一日在案茲經國務會議議決仍照原限一律截止所有已發未用之賑品憑照准在六月內一個月有效以後即行作廢長期免票五月底以後亦不填發惟因賑務實未結束特此通告其原票持用至多以兩個月爲限亦有由局簽展及因急務上克送辦法仍照上兩次成案辦理以資結束

陳文煥啓事

鄙人向任機器工會會計之職現因身有疾病特向理事部辭職所有會費歸沈元鼎負責募捐手續以及鳴謝等事歸理事部理事負責　陳文煥謹啓

大文學家章太炎先生鑒定　畢公天先生選輯

全國學校國文成績大觀上編出版

張季直先生題字　唐文治先生序文

近來國文退步一落千丈同人既不量力而振興之爲於八年一月特先徵集全國學校最近所作之國文成績彙選以存國粹蒙各省學子紛紛投稿計得萬六千餘篇因分上中下三編次第選刊現上編已出版內容計分四十四類曰論曰說曰辨曰駁曰義曰議曰解曰釋曰考曰原曰問曰讀曰序曰跋曰書後曰紀曰述曰傳曰記曰遊記曰旅行記曰日記曰書事曰箴曰銘曰頌曰贊曰誄曰弔曰祭曰哀辭曰詩曰詞曰歌曲等共六十餘體凡四十四卷於現行之各種文體無不完備凡注重國文之教育家熱心愛國之好學生及有志維持國文諸君子均不可不備也六折只售大洋六角外埠郵費每部五分如須掛號另加六分發行所上海棋盤街○○上海愛文義路一七三三號國學書局啓

新佛書

大乘起信論提訣　此書指示提訣頗詳得提訣後必能盡解洵可謂速通起信論之妙法也每部三角○圓覺經略疏　佛所說三世如來之所守護十方菩薩之所歸依十二部經清淨眼目亦名如來決定境界名爲頓教大乘　正法主峰禪師作疏盛行於世每部四角五分○法華經句解八卷宋釋聞達解中國久已失傳今得仿宋本於日本而重刻之此書簡要易讀法華者難得之善本　維摩經註什法師譯什肇生睿四法師注解每部四角○近世通行本之誤字數十處其文義兩淺顯於初學良便爲讀法華經者附　觀經所謂孝養父母奉事師長慈心不殺修十善業具足衆戒深信因果讀誦大乘等等以此功德迴向淨土則他日之往生淨土不難矣○佛學經典○每部一二角○入佛問答吳縣江沅撰每部二角○學佛實驗譚此書言念佛之外又須以上各種經典皆是實價○外埠請經典須加郵費○該款可從郵局匯寄○如郵匯不通之處可附郵票一分作爲同件之用○總發行所上海英大馬路泥城橋西首龍飛西隔壁三十九號醫學書局啟　非帶業往生者所可比矣每部三角○學佛提綱楊仁山先生曰淨土一門一念淨信頓超彼岸可謂方便中之大方便直捷中之最直捷矣是書搜輯古今淨土書之精華而集其大成學者閱此有事半功倍之樂故名曰學佛提綱每部四角○一以代郵票代之作九五折算○各種書目提要者函索即得信內須附郵票一分

澄衷學校招生

本校定於陽歷六月廿六日（即陰歷五月念一日）上午八時招考中學及初高等小學各級插班生　甲種商業科一二年級　有志來學者須先期報名准時來校投考　函索「投考須知」附郵票一分　校址在虹口塘山路

蘇州正大日報擴充廣告

本報開辦至今適屆一週海內傳誦風行全國誠非初意所及料此不得不感謝愛讀諸君子提倡之功也茲爲擴張本報勢力起見特請王薇伯先生朱梁任先生李惕安先生爲本報名譽董事指示方針監督社員自六月二十號起改刊一大張全用三五號字夾排以醒讀者耳目附刊薇伯先生解決蘇州工巡捐局紛爭問題新舊兩電燈廠紛爭問題洋亡日記梁任入獄日記並王薇伯先生之創作亦三吳人士研究市政之指南車也萬言慨切痛陳實蘇州報界空前絕後　蘇州正大日報主任孫壹衣告白

歐戰期間中日交涉史

▲劉彥先生新著　出版　（定價）一元四角

是書計十餘萬言共十二章第一章日本攻青島與二十一條中日協約第二章袁氏稱帝之中日關係第三章鄭家屯事件第四章日俄同盟與中國之關係第五章日美宣言與中日國之關係第六章中國參戰與南北戰爭之禍第七章福州事件第八章日本之侵略北滿第九章日使署收容中國禍首事件第十章中日軍事協定第十一章取消中國軍事協定第十二章新銀行團成立與滿蒙除外　◉寄售處上海商務印書館　泰東圖書局

慈善救濟副券後天開獎

興華製麵有限公司派息廣告

啓者本公司庚申年股息於本月初十日股東大會經衆議決派週息一分算由舊歷五月初二日起開派凡我股東諸君屆時請攜息摺到香港本公司寫字樓領取或到上海南京路天津路口河南街本公司寫字樓領取亦可此佈　開派時間每日由上午十點起至下午四點止禮拜日停派　香港上海興華製麵有限公司總司理蕭乃麟謹啓

大正五年正月念三號第三種郵便物認可

蔣方亮大醫生

電話中央四千七百零四號　診所上海法界霞飛路即嵩山路東首隔壁一百六十五號洋房

上海四馬路中美大會堂十週紀念放盤

本公司自乙亥年創辦以來迄屆十週紀念特將各貨一律放盤並贈彩券以答惠顧諸君之雅意各種應時貨品價目列下　九分　元六角　二角　元　八分　新花杭實紗每尺六角八分　十景緞被面每條四元五角　新花華絲紗每尺一元八分　元色拷香云紗每尺六角八分　華絲葛每尺八角八分　每尺七分五厘　西洋新花標每尺七分　條子洋府綢每尺二角　條子席法布每尺一角二

第一卷　第二卷　建設

特價兩個月　四月二十號起

這兩卷前已不全因爲要得全份的人很多所以補印出來愛讀諸君請速購

精裝兩冊　實價四元二角　特價三元五角　郵費四角

印有目錄函索即寄

發行者　上海建設社　總經售處　上海泰東圖書館

振華學社打字招生　另設特別班限一月畢業

本學社發明閉眼術設打字專科已十四年方法完備教法精善洵可爲海上各打字社冠僅學二月閉眼可打三個月精熟能善用四十餘種機器之多且逐日加數薄記速記商學等畢業後由本社介紹生意於各行商號不乏人茲更加添新式機器推廣學額有志者速來取閱詳章　新白渡橋北乍浦路聯安里振華學社啓

何慶元吉六鸞書

僕於各種魏碑研究有素前在粵鬻書已十餘年現僑寓上海北四川路公益坊長春里二十三號爰照前訂潤格存放棋盤街各扇聯店及望平街新世界或本報代理俾求書者知所　賜教

介紹中原公司國貨油墨

本埠中原油墨公司現已遷至閘北寶山路寶通路口貨色精美價格相宜本所素來購用均甚滿意用特廣爲介紹俾愛用國貨者知所取求焉　上海中華書局商務書館印刷所仝啓

爲曼殊大師募建塔院疏

曼殊大師妙造玄微諸色相英年解脫渾而不緇以中華民國七年五月二日示寂上海廣慈醫院吁其悲已夫天之生才豈遽云偶既界予以特殊將期許而無已者不可以一二計是以人間污濁原未可以溷其清高一旦委形影絕塵緣無罣無礙悠然龍虎于風雲隨鸞鶴以棲遲白石翁之精歌詞以發清響者固吾師當日所嘗徘徊凝想心摹口寫而不去者也今若舉其遺蛻建塔於茲誅茆三楹以奉香火庶幾映三竺之辭光繼林和靖之僧梅而作逍遙游者固亦宜然顧或者曰此非所以安其靈也西湖之陰孤山之陽況復翱翔瀛嶠春戀神皋定交杵臼之間側身厨顧之列頭角崭露卓爾不羣固已遂明書名師慈悲憫佛磊落光明惜未有以告十方冀共圖之師名玄瑛俗姓蘇氏表字子穀其世多知之茲不具云

民國十年三月　陳去病謹疏

友人　章炳麟　田桐　柳棄疾　葉楚傖　龍寶鈴　蕭萱　黃侃　趙鐵橋　姚光　王文慶　高旭　居正　楊庶堪　張人傑　戴傳賢　邵仲輝　汪兆銘　如皋錫欽請　寄上海英界大馬路大慶里一百一十五號張靜江先生收　同啓

交通部通告

爲通告事本部辦理運振減免車價條例其有效期間前經公布展至本年三月底在案茲查災區太重東作方興春振正急限內尚難結束會商各部提出國務會議議決續展至本年五月三十一日爲止所有運輸事項仍照九年十一月四日公布條例辦理至各振機關及各團體領用各路長期乘車免票應准照案逕赴各該路局領用均至五月底爲止此爲注重急振起見其他不得援以爲例除分行并分飭各路遵照外特此通告　展限如因急用不及送局簽展者亦准原票照用

新教育

第一卷合裝　第二卷合裝　第三卷四期　出版

三卷五期要目預告

科學的考試法　教員考績法　教育爲社會進化之原子　歐美的手工教育　學校與學童　我國工業教育當採工讀協作制意見　國語的意義和他的勢力　中國教育實際問題數則　俄羅斯之強迫勞工　江蘇師範附小聯合會成績

價目　全年（連郵）國內二元另五分　國外二元八角

地址　上海西門方斜路三四八號

京漢鐵路管理局招商投標承辦客車廣告（第三十八號）

本局現擬訂購頭等臥車六輛二等臥車六輛頭二等合車六輛膳車六輛三等客車十輛共四十輛在漢口江岸京漢碼頭十公里交貨如有欲承辦者可至本局購取圖樣說明書每份現洋二十五元何時交貨如何付款並應連同實價載標函之內函面須註明車輛標函字樣用雙掛號函封寄本局限於六月三十日截止七月一日下午三時在本局當衆開標此佈

本外埠招請經紀人

本會于去夏開辦迄今已將一載投資認會者甚形踴躍外埠已設分會如北京長沙東豐天門濟南來安安慶鎮江婺源杭州嘉興與德清菱湖晟舍如皋衡陽九江郎溪哈爾濱等處茲爲擴充營業起見特添招各省男女學校經紀人若干無論教員學員有願擔任者酬金從豐請致函上海寶山路馨德坊七號東亞儲蓄會無任歡迎來函附郵票二分原班回件

春遊必備之物

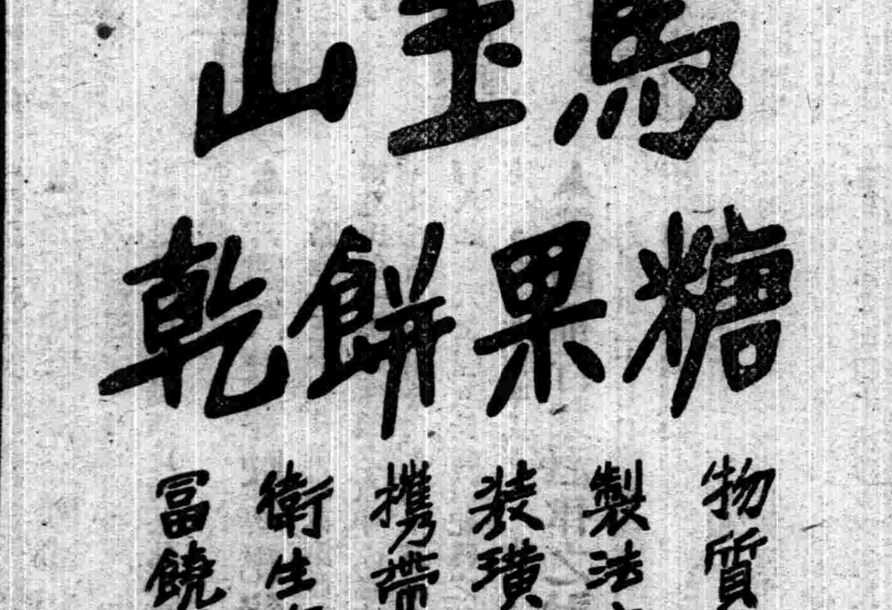

馬玉山糖果餅乾

物質道地　製法適宜　裝璜考究　攜帶便利　衛生有益　富饒滋味

民國日報　中華民國十年六月二日　第一張　歷辛酉年四月廿六日　星期四　第二版

言論

●我們要眞的民制省憲呀!

（湘君）

聯省自治的呼聲好高呀!
制定省憲法也成一種時髦功德了!

我所見現在流行「聯省自治」「制定省憲」的主張，要算位置不穩的地方軍閥最高興了，他們應位置是看得見要一個個搖動的，到要搖動時，從腰裏摸出幾個人物來，或者喚幾個齷齪紳士出來，定幾條五霸七强式省憲法，便算上應天心，下順民意，可以高枕無憂了。

順這潮流下去，或者張作霖曹錕等也有發起「聯省自治」「制定省憲」的一天；再進一步，謝米諾夫，恩琴等也該來代理自治代訂地方憲法了。絕好一個名詞，因出發點差了，鬧成這種笑話，你想糟不糟!

我現在要提出個很簡單的自治信條來：自治是人民做主體的；省憲是要人民制定的。

我們也明白各省情形不同，既省自制憲，應該有一部分要與各省以自由伸縮的機會。但大部分和出發點是應該一樣的。單舉大部分中重要的一點說，既經稱聯省自治，總戴着一個中央政府的，總不是關了門形成割據的。譬如財政，有該歸入中央政府的，有該歸入地方政府的，你若不確定承認個中央政府，將不南不北的態度來混淆財政的權限，這種省憲法還有價值嗎?

若說出發點，更沒有不同的理由。這省是享有完全民權的人民，那省不是享有完全民權的人民嗎? 這省該民制省憲，那省不應該民制省憲嗎? 儘憲法上有容納參酌特性的空隙，那制作權是不論省別，一樣應該屬於人民。現在怎樣。一省有一省腰包裏的人才，眞熱望自治的人民，却在制憲場外望，全沒伲們的份兒。

我們抱着非常忠誠，希望省憲底穩固完善，所以不怕敗人意與，發這種話。腰包裏人才所制定五霸七强式憲法，能穩固完善嗎? 希望熱心要實現眞省自治的，在這一點上，要認眞向自治運動中的各省要求!

本社專電

北京

●張作霖要求任命張勳為蒙疆經略副使。

●張作霖出京後。王迺斌張景惠秦華等亦於當晚專車赴津。聞在津尚須會議。

●聞張作霖將至小站或軍糧城檢閱奉軍。并與張勳有所密議。

●張家口電。蒙匪已進至經棚。正劇戰。

●今日徐令。任鈕傳善財政次長。又馬龍標恆威將軍。

●學生界定明後日舉行大請願。在天安門外會齊。各界聯合亦決定五日開維持教育露天大會。

●八校校長再呈請辭職。

●陳樹藩部劉鎭華部。先後來電。請收回易督成命。語極激烈。

●馮玉祥電。艷日（念九）起。派四梯團赴陝。

●王占元已離保定。直赴漢口。

●馬鄰翼今午到教部。

●交部派胡祕泰赴滬。調查招商局股東風潮。

●劉存厚電告。已到文縣。

●赤塔電。優林已抵赤塔。就外交總長職。力主優待華商。并派前外交次長司庫夫斯基來北京。續商中俄商約。（一日）

天津

●張作霖昨夜九時專車抵津。住恆記德軍衣莊。

●張景惠王迺斌綦華等。昨晚一時抵津。即與張作霖會見。說者謂此與曹錕王占元在保定會議為對峙之舉。殊可注意。（一日）

漢口

●王占元晚十二時可抵漢。帶費回軍一百萬元。五十萬為債票。（一日）

外電

▲廣州軍政消息種種

路透社三十一日香港電　香港電聞報稱。唐少川現赴廣州。海軍總長湯廷光已辭職。孫中山現招募國防軍第二師。粵桂談判決裂。預料戰事難免。陳炯明擬即赴西江察視防務。

▲粵機匠要求可勝利

路透社三十一日香港電　廣州時報云。機匠聯合會前向粵漢鐵路廣三鐵路與電氣公司提出加給工資縮短工時等項之要求。該會領袖現由陳炯明傳見。以期與僱主協定調停辦法。粵漢鐵路與廣州水泥廠現允讓步。

▲廣州警察禁仇港舉動

路透社三十一日香港電　廣州時報稱。廣州警察已奉命防阻仇港舉動。如有公共集議志在鼓吹。排斥香港者。可嚴厲取締。

▲日儲行抵巴黎狀況

路透社三十一日巴黎電　日太子已於今日午後抵此。海軍總長內務總長總統與總理之代表均在車站迎迓。各報均載有歡迎文。日太子驅車赴日使署。

路透社一日倫敦電　日太子以英金千磅致警務長。充警廳所辦孤兒院經費。

▲日人又謀鐵路敷設權

路透社三十一日北京電　日人現向中政府交涉天保山至圖們江鐵路之敷設權。此事刻在交通部考慮中。

▲張家口軍事大活動

路透社三十一日北京電　近數日內張家口一帶。軍事大活動。總司令部前五月二十六日抵滂江。三十二旅與五十二旅兩旅長昨接開往張家口接應滂江軍隊之訓令。鄒總司令囑察哈爾第一旅長入京與政府商辦任蒙人鐵倫蒲里氏為征蒙鄉導員。聞洮南奉兵一隊已奉命堵塞向東退走之蒙俄軍。參謀部電諭滿洲里軍隊設法截斷蒙俄軍之糧餉交通。

▲北庭未來之財政次長

路透社一日北京電　鈕傳善將代汪士元任為次長。潘復之任無更動。

▲北庭欲懷柔蒙古

路透社一日北京電　政府贊成任蒙藏事務局副總裁達壽與世彥（譯音）為蒙古宣撫使。達現赴東蒙。世現赴西蒙。志在向蒙人解釋征蒙目的並勸諭蒙人內嚮。

▲北庭强迫人民辦「官治」

路透社一日北京電　地方行政會議已採納縣自治及縣議會選舉管理法。交由內務部呈請總統批准。以命令公布。審查委員會現正考慮省議會與市鎭自治法。一俟決定後。地方行政會議之事務。即可告竣。今日會議會提及巴塘問題。衆議應視該地為都統所轄之特別區。此議大約將付審查。

▲北京定期開律師會

路透社三十一日北京電　司法部宣布十月二十三日至二十五日在北京開律師會議。

▲荷使請還盧森堡產業

路透社三十一日北京電　荷使署前曾代盧森堡國照會中政府。謂盧為中立國。故該國人民之產業為中政府沒收者。應請發還。聞中政府以所請尚非不合。擬即答覆。

▲裁減軍備之國際運動

路透社三十一日華盛頓電　據某要津稱。政府已派員探詢外國政府關於締結裁減軍備國際條約之意見。現信政府希望列强之一將此事提交高等會議。

▲德國解除軍備之反嚮

路透社三十一日倫敦電　柏林時局。現極嚴重。因巴伐里亞總理通告柏林。彼以遭遇堅强之反對。不能依照協約國哀的美敦書於六月三十日解散國民軍三十萬名。英政府現正力迫實行此舉。德政府已忽遽召集國會。如不得已。擬用兵力强制實行。

▲英國罷工潮趨近和平

△工人因首相聲明變態
△爭端有近於解決徵象
△路工已取消抵制外煤

路透社三十一日倫敦電　諾汀漢夏等礦工已投票拒絕政府提議解決煤礦事點之辦法。但礦工之投反對票。實因礦工以為首相意欲强迫仲裁之故。昨首相聲明並無强迫仲裁之意。事勢遂變。礦工聯合會書記何志氏聲稱工資問題當由礦工與礦主雙方決定之。無庸招致局外之人。如礦主現願提出標準工資較前議稍大者之辦法。則雙方惡感即可大減。衆視何志此言為趨近和平解決之一步。

路透社一日倫敦電　地方礦工會議今雖紛紛通過反對接受政府最近提議。但目下之爭端已有近於解決之徵象。路工與運輸工聯合會取銷抵制外煤之舉。衆視為路工與運輸工因見當局不難得必要之勞工運輸外煤。故不得不見機屈服。且工廠今有用油以代煤者。有大鐵路公司兩家近以油驅使機車。頗以擴張車務。而紐開塞爾產煤中心點之電車。亦用油開車。此為礦工所不能不覺悟者也。礦主今須俟倫敦會議後。再行答覆何志氏之提議。惟無偏袒之各界皆覺爭端有趨近解決之象。以為本月中旬礦工可以上工云。

路透社三十一日倫敦電　路工礦工聯合會已完全取消抵制外煤之舉。

▲上細勒西亞問題新潮

△德難免與波蘭衝突
△將引起危險之時局
△洗不願召高等會議

路透社三十一日倫敦電　衆對於現抵上細勒西亞英軍之地位。頗為憂慮。蓋波蘭數黨之占地。顯由法軍默許。英人雖勸德人勿操切行事。但德人難免不與波蘭人衝突。則英人恐不得不放棄其消極態度。萬一英人不能恢復互爭區域內之秩序。德人勢必出助之。於是將引起危險之時局。牽累協約國中彼此之交誼。高等會議現已無限期展緩。法國各報刻力迫總理白里安氏勿屈服協約國。英法兩國政府今仍互以公文往來。昨日法國又有一牒文。謂法政府之意。今未便立即召集高等會議。且法國兩國總揆今方注意內國政治。此舉碍難實行。文內建議專家委員會應即赴上細勒西亞。草擬分地之報告。一面宜力勸德波兩國政府恢復秩序。

▲印工人要求加薪罷工

路透社三十一日喀爾喀特電　印度豪拉地方有工人五千名罷工。要求增加工資百分之二十五。

▲美國將承認墨西哥

路透社三十一日墨京電　駐墨美國代使與哇里岡將軍之談判。進步甚佳。預料美國不日將承認墨西哥政府。

▲海參崴政變消息七誌

路透社一日海參崴電　前政府共產黨人員已由日兵保護前赴哈爾濱。新政府致電旅順口謝米諾夫。勸其勿與聞時事。赤塔消息。美國商業團中之亞卜特氏與台維斯氏曾於五月二十二日謁見克拉斯諾斯奇柯代夫氏。互談頗久。反共產黨之支隊携機關鎗已出現於伯力與海蘭泡之間。國會議會之選舉。將依照一九二〇年臨時州議會政府所定規則實行。

▲海參崴政變之別報

華俄社三十一日哈爾濱電。據此間所得詳細報告。海參崴政變。曾遭遇極大之抵抗。五月二十六七兩日。民軍與國民衞兵。終日與加浦爾黨劇戰。雙方多所殺傷。國民衞兵之領袖高石可夫氏Kayakoff陣亡。日軍解除全城民軍之武裝。遂令加浦爾黨得以佔領政府。肆其橫行。各船廠工人。均為堅決之抵抗。奮鬥甚烈。同業公會自治會總部。於交戰時易主數次。新政府以米柯洛夫Mekulov為領袖。即於穩健派亦無權力。其實際之主人。則為佛倍茲基將軍Verjbitsky部下之加浦爾黨。總裁議會之命運。不知其詳。惟據日人方面之消息。則稱海參崴臨時政府之領袖安托諾夫氏。遠東共和國遠東事務部次長齊德林氏。海參崴政府人員馬司里尼可夫氏。以上三人。均被拘於日軍司令部。以下諸人。聞亦被拘。（一）俄日關和委員會俄代表團長柏博夫。（二）海參崴市議會長柯司明史基。（三）交通總長客利那。（四）烏蘇里鐵路局長施本格爾。諸傳柯司明史基已被殺。惟日人仍宣言此為不流血之革命。由於人民之憤慨。並謂幸得日軍中立解除雙方武裝。始免流血慘劇。日人仍自認有遵守一九二〇年四月二十九日之日俄協約之意。各船廠工人。已宣告罷工。鐵路人員亦準備同盟罷工。聞黨人與加浦爾黨。於烏哥那亞附近一帶。有小戰。加浦爾黨向伊門Iman進攻。而遠東共和國之軍。則為日軍所阻。不能越過中立線。

按電中之佛倍茲基將軍。係加浦爾部下將領。著名親日親謝（謝米諾夫）者。自謝於一九二〇年由後貝加爾遁逃。即委以統領謝氏殘部之權。未幾。加浦爾軍於黨人之前。由赤塔退走。佛即乘汽車而逃。棄其軍於不顧云。

▲宗教討論會朱爾典之演說

路透社三十一日倫敦電　宗教討論會今日在倫敦街旅館舉行常年早餐會。由朱爾典爵士主席。朱謂道德與敎育之變遷甚巨。實無疑義。該會在華之前途。不可限量。惟如何可以施敎於不開通之人民。實為一大問題。蓋欲華語純熟。非終身學之不可也。

▲德國開審第三戰事犯

路透社三十一日萊浦齊電　現已開審第三戰事罪犯勒滿氏。勒滿氏乃某化學廠之哨兵。被控虐待俘虜。

▲美國汽車賽駛新紀錄

路透社三十一日美國英第亞拉波里斯電　米爾登氏駕一美國所製之汽車。從事五百哩之賽駛。以五點四十四分六十五秒鐘畢之。每小時平均行八九。六二哩。此為破紀錄之速率。米氏名列第一。次為薩爾斯氏。

▲美國推行禁酒律之討論

路透社二十七日華盛頓電　衆院司法股員會不承認以啤酒為醫藥品。

路透社二十七日華盛頓電　前國會加州議員藍陶爾氏但請衆院司法股員會主張禁酒律推行於夏威夷菲列濱及佛琴島。議員達愛氏反對此議。謂菲島獨立問題未決時。不得施行此舉。且謂禁酒律不應强施於不願有此之人民。

▲駐日比使已升大使

路透社三十一日東京電　比京日使署已升為大使署。

▲巴黎交易所三十一日磅價

路透社三十一日巴黎電　今日巴黎交易所英金收盤價每磅兌佛郎四七〇五。

▲附大同通信社

（北京）陳樹藩感（二十七）電。通告各省。謂剿匪於窮蹙之餘。免職於倥傯之際。祗須中央撥還軍費。俾可從容交代。絕對服從。詞甚委婉。保定得報。陝陳讓出潼關。而集中軍隊於潼關以上西安以上各要隘。用意莫測。電召閻師馮旅赴保商洽後再進行。一說豫係受陝陳運動。直曹正拒絕直軍假道入陝。一面電政府向豫省疏通。張勳征蒙總指揮。議由經略使呈請照准。不用明令。張勳不悅。有不願担任說。外人消息。奉張已允聘日俄兩國軍官某某等任蒙疆經畧署顧問等職。外顏主張承認遠東共和國。駐外各使亦多同意。即提閣議。魯案日仍希望與我直接交涉。小幡氏因此即將回華。第二十師開拔入陝。湘即派軍赴岳接防。鄂王因此擬稍回任。吳佩孚勸王以岳讓湘。徐諭靳速平敎潮。靳電促馬鄰翼就職。馬昨來京。

世界近訊

●日本倒閣運動之劇烈

▲憲政會開倒閣大會……列席者在五千人以上……宣布現內閣內政外交方針之失當……決達倒閣目的而後已

日本通訊云。日本軍閥內閣。最近之內政外交方針。極為一般人民反對。在野黨憲政會亦乘此機會。為積極倒閣之運動。本月二十五日特開倒閣大會於大阪中之島中央公會堂。列會者為加藤總裁。及該部特特之若槻江木。關直彥鈴。三木。關東代表小泉又次郎。木檜三四郎。九州代表橋本喜造古賀。四國中國代表門屋尙志。早速整爾。東北北陸代表永井柳太郎。東海十一

泰山森醫士

醫院（法界北褚家橋）　時間 上午九時至下午四時　電話 中央五七一〇

分診所 英界三馬路會樂里　時間 下午五時至八時　電話 中央五八八二

花柳病包醫德製六零六及一二一零六取價從廉新法注射毫無[illegible]

田桓書畫例

田桓號寄萍自號華道人自幼博綜羣籍壯游海內外遍覽名勝[illegible]

第一張　中華民國十年六月二日　**民國日報**　舊歷辛酉年四月廿六日　星期四　第三版

州代表小山松壽。及所屬黨員各代議士等。共五千名以上。頗呈一時之盛。午後二時由內藤正剛宣告開會。武內代議士述開會辭。當推定小寺謙吉爲主席。田中萬逸代議士遂朗讀宣言及決議。滿場拍手。一致贊成。吉川議士朗士讀各支部發來之祝辭祝電。既畢。更繼續開大阪支部大會。復推定井原百介氏爲主席。關於支部規中之幹事會。評議員政務調査員加增人員各件。一一議決後。佐竹代議士遂介紹加藤總裁。爲極長之演說。午後四時閉會。略事休息。於午後六時。更開政談演說會於同會場。吉植。江木。片岡。下岡。關直彥。三木。永井。紫安。田中諸氏。皆各演說。茲將大會之宣言及決議。附錄如左。

（一）宣言　日本帝國之現狀。內政外交。現已瀕於危機。其對外失墜國威之處極多。就中以對美對華之外交。尤爲失當。致講和會議之失敗。出兵於西伯利亞。師出無名。遺誤邦家。其內政因財政經濟之施設不當。遂致國民生活之不安。思想亦因而動搖。參政之權尚未普及。本年預算。突然加增。其於產業教育交通。皆無何等之經論。專結當局之大官政商各界。以謀私人權利之分配。其與黨亦朋比爲奸。爭權奪利。如滿鐵問題阿片問題等之種種汚惡醜事。皆其實例。自憲政頒布三十餘年以來。國勢之廢弛。紀綱之紊亂。無有甚於今日者。現內閣之威信旣已墮地。民心全乖。斷不容其有如斯惡劣之內閣一日存在。吾黨特開近畿大會。宣明憂國之懷。以促國民之興起云云。

（二）決議　吾人決定倒現內閣。匡救其秕政。而圖國運之振興。

國內要聞

●長沙特約通信　（凡鳥）

▲驚人消息…滇軍假道時桂贛湘包圍

參謀部長李協和。不特是民黨健將。也是民國裏數一數二智勇兼全底將軍。守湖口。戰贛軍。走滇地。總黔桂。殲逆屠龍。這種戰績。試問民國開國史上。能有幾人。他自從率了滇黔軍三旅。駐紮湘邊。滿想假道湘境。直搗廣西。把失節降賊底陸·譚·陳·驅之域外。還桂人人格。却不道趙恒惕。偏偏和他作對。此公原是桂系政系的掃邊角色。更加承譚三衣鉢。和桂系自是藕斷絲連。況且和北庭互通情愫。所以始終不許協和過境。那協和是個戰必勝攻必克底虎將。他只能上馬殺賊。下馬草露布。他才有勁。他才歡喜。如今悶他在湘邊。要他作些『旗亭把酒』。『虎帳題詩』底生涯。自然要嘆髀肉復生了。現在孫先生已就職總統。粵不征桂。桂不寇粵。勞駕有諸葛先生說。『漢賊不兩立』底光景。況且鵬啊。鷁啊。辮啊。馬弁啊。車夫啊。都想鯨吞西南。如果西南諸將。大家不拚命殺賊。怕共和底小性命。就會斷送。協和所以必定要返粵。孫中山。唐蓂賡。陳競存。也都希望他速速拔隊回粵。叵耐那趙大總司令。推三阻四。不肯讓路。現在經陳競存和老趙再四磋商。請他放協和過身。老趙情不能却。特提出條件。（一）李軍經過路徑。完全由湘政府指定。（二）沿途不得索餉截款。火食亦須自備。（三）不得由湘東入贛。（四）不得由湘南入桂。聞競存已電商李部長。尚未完全妥洽。但據協和代表言。無論如何。夏季必須返粵。協和所部。雖只三旅。却都是耐勞善戰。有紀律底軍隊。湘軍雖多。自從上年戰勝之後。紀律敗壞。達於極點。如其協和不講親善。強硬通過。湘軍萬不是滇軍對手。老趙現在爲政學系鍾才宏歐陽振聲等包圍。記者從總部裏。一位至好朋友。探得祕密重要消息。這個消息說出來。眞令人駭怪却走。瞪目咋舌。朋友對我說。『我告訴你這消息。先要和你立個條件。（一）不許披露報章。（二）不許宣佈我的姓名。』我說一一遵命。他附着我耳。低低的說道。『現在滇軍。想通過湘境。假道入桂。總司令不是已經答應了嗎。但是協和此行。甚是危險。因爲這幾天贛西方某。和桂代表鍾才宏鬼鬼祟祟。過從甚密。二十二日兩人往總部謁趙。趙氏延入密室。屏除左右。祕密商了二小時。微聞某參謀云。俟協和軍隊行至桂邊時。湘贛桂三省軍隊。把滇軍包圍夾攻。務使人人盡死。個個殄滅。以絕三省心腹之患。此計實現後。再由桂贛湘聯軍。攻粵……』他再要說。有人來了。戛然中止。我聽了這個消息。着實吃驚。以爲趙恒惕縱不肖。決不喪心病狂一至於此。心中如虎邱山上弔桶七上八下跳個不住。匆匆走散。又找了多些有關係的熟人。大半含糊其詞。不肯實告。最後報館裏一個同事。對我說。『這消息是七分眞的。連日軍隊往西湘開去的已不少。』我還是半信半疑。但是這樣重要消息。只好失信背約於一人。特地寫出來。通告國人。大家睜開眼睛。瞧着罷。（一九二一，五，二三，於長沙。）

●國會非常會議開會記

▲列席議員十四省以上……通過維持非常會議規則

廣州函云·五月二十四日下午二時。國會開非常會議。林森主席。列席議員在十四省以上。宣告開會。凌鉞動議變更議事日程。付表決。通過。凌鉞登台說明提出決議案。係維持非常會議規則。共五條。（一）國會非常會議。開會後之次日起。（指五月）議員公費。改稱歲費。仍照向例減五成。月支二百元。（二）議員支給歲費。以出席非常會議者爲限。（三）議員于非常會議開會後。滿一個月尚未出席者。不得支給歲費。但曾列席兩院聯合會。或經准假。於假期內返粵者。不在此限。（四）議員請假離粵。須聲明事故。由議長提付大會表決之。（五）議員離粵。未得大會許可。停止其離粵後每月歲費之支給。凌君逐條說明。略云。此次國會返粵。純係革命行動。說到革命。斷非不負責任之人所能爲。況共同革命之團體。其分子必能相見以誠。始能成此大業。今政府對于國會。既能以誠心誠意相見。我國會同人。對于政府。亦當以誠字相待。始於公道上說得過去。（衆鼓掌）現聞有一般不負責任之投機議員。專以漁利爲目的。當選舉大總統時。他們在滬或在港觀望。待總統選出。他們欲偸偸摸摸來粵。領取公費。既不負選舉總統責任。又可照領公費。世界豈有如此便宜之事耶。（衆鼓掌）諸君想想。此次選舉總統。純係記名投票。國事做得好。是舉衆幸福。做得不好。是列席投票選舉者之罪過。我等既負選舉總統之責任。今在廣州。每月支給二百元歲費。亦屬分內應得之事。說到世界上凡屬人類。斷不能說我中華民國之正義議員。亦抱金錢主義。此話祇能責備投機之奸議員可。（衆鼓掌）現在經濟維艱。政府既向議員聲明。每月仍照原定額數支給七萬六千元。今若不加限制。他們奸議員。在北京旣不得寵。羣來廣州。則國會經費。必不敷用。若再向政府增加。於公道上說不過去。若按數攤派。則負責任之議員。勢必受奸議員之損害。結果同人不能在此立足。國會無形自散。試問留一個孤立之大總統。能保不受他方之摧殘乎。本席主張維持非常會議。卽爲維持非常會議所產定之政府。維持政府。卽爲維持中華民國之正統。望將此案表決通過。一則彰明公道。二則保全大局。言時喜笑怒罵。形容盡致。全場鼓掌如雷。同聲贊成。主席遂將凌君提出第五條討論。王試功主張合併討論。分條表決。呂泮林云。此案正大光明。不必討論。請逐條表決。某君對凌案大致贊成。惟不能咨達政府。凌君云。本案就是國會自治規則。並非咨達政府。戴書雲主張全案付審查。王試功反對付審查。張知競亦反對付審查。主張逐條表決。主席付表決。第一條通過。第二條通過。第三條某君反對。凌君反駁云。某君反對第三條。則一般奸議員更歡喜來作奸商投機事業。刻聞有數個議員。當未選舉總統之前。已到香港。恐怕選出總統。發生事變。不欲來粵。但又戀戀不捨二百元薪金。既怕殺頭又想金錢。頭與錢交戰之際。想其狀態。眞不可以言語形容。（全場大笑鼓掌）呂泮林云。向例付表決後。卽不能再討論。某君仍懷疑。凌鉞云。此案關于國會自身。對於政府。均係好意之表示。并無絲毫惡意存於其間。耿耿此心。可告知天地鬼神。某君始無言。主席將第三條付表決通過。第四第五兩條相繼付決。均通過。張知競主張省略讀會。將全案付表決。全體起立通過。曹振懋主張將第一條咨達政府。主席聲明用公函通知財政部。某君提出全案名目。爲國會非常會議歲費支給規則。付表決。全體起立通過。王試功發言。關于家計六七八九四年決算委員會權限問題。提出規則六條。（一）委員會非有三分一以上之出席。不得開會。（二）委員連續五次不出席時。由委員長通知議長。以候補委員依次遞補之。（三）委員會得檢查存款。（指兩院祕書廳存款）（四）委員會得檢查物品。（祕書廳）（五）委員會得調閱文件簿據。（六）委員會得爲院內之調查。（指調查護法各省。接濟國會經費之數目。及財政部鹽運使署等關餘鹽餘支給之數目）理由逐條說畢。主席付討論。諸無討論。咨詢有無異議。均無異言。六條均通過。主席報告審計六七八九決算委員尙鎮圭來函。辭委員職。蔡突靈主留。戴書雲認爲辭職。理由不充足。不得辭職。張知競亦主留。付表決。僅尙君一人起立。否決。主席報告。福建議員丁濟生。在籍病故請恤。曾幹楨反對。以爲丁議員於國會回粵。未曾報到出席。今在籍病故。若予恤金。必生許多紛糾。曹振懋報告丁之染疾身故。實因去年赴川。以七十八歲老翁。熱心護法。致疾身故。應當予以恤金。呂泮林贊成給恤。王試功云。丁君恤金。本來不應給予。但以七十餘歲老人。可從年歲上給予恤金。凌鉞贊成王之主張。略云。國會同人。再無第二個超過七十歲的。今予丁君恤金。雖云未到廣州。他議員若有此種情形。亦不能因此藉口。本席贊成王君主張。以丁君年高。國會爲恤老憐貧。給予恤金。亦屬正當。付表決。多數通過。主席報告。李廣濂因病請假三星期。付表決。通過。繼因延長鐘點已到。遂宣告延會。

●廣東國民大會與黃埔

▲關於礦產及黃埔兩事……要求英政府明白宣言

廣東致英領事函云。逕啓者。國際公理。對於他國領土主權。必尊重之。斷無肆行強奪。不經人民承認。而可以私相授受者。近聞英國垂涎黃埔。欲據以爲殖民地。殊駭聽聞。須知黃埔爲粵省咽喉之地。又爲各友邦入粵遊歷內地口岸往來必經之地。斷非一二野心家所能壟斷者。敝國人民。亦有意將此地開闢商埠。不料英國政府誤聽奸徒。暗與敝國非法政府。私行密約。竊我正式政府成立於廣州。禁止華人慶祝總統。故意挑釁。以破壞世界之和平。我政府亦旣宣布從前與友邦正式條約。認爲繼續有效。而英國獨不顧邦交。反乎平日常度。我國民寧死不肯放棄。當即召集大會。先行對待此等奸徒。惟力是視。我外交次長伍君朝樞。深悉國民一致自由行動。誠恐阻碍各友邦商務。有失和平主誼。故先鄭重致書交涉。誠意忠告。隨據本月二十三日英領事函開。已將香港總督施塔士轉來公文。謂香港華文政務司羅氏所發布禁止華人慶祝新政府成立。及募集公債之二種文告。均是本督不在香港時發出者。今本督査察文告中之措詞。實屬不合。中心殊抱不安。尤爲歉仄之至。本督尤希望貴政府勿信謠言。如所傳英艦運載軍械赴梧州。及本督入京與粵事有密切關係等說。均非事實。本督除正式承認貴政府問題。尙非時機外。其餘各事。均願與貴政府爲友誼的提攜。茲特竭誠通告等語。敝國人民。捧誦之下。歡聲雷動。一則喜我新政府尊重邦交。非同從前之畏葸。屢辱國體者。一則喜我友邦深明大義。不爲政務司所蒙蔽。乃申斥該文告中措詞不合。可見眞誠篤愛。敝國之民。同深感激。惟是否認運械。雖已明言。而於礦產黃埔兩大事。於敝國領土主權。則未明白表示。敝國之民。深滋疑惑。用敢披瀝直陳。函請貴領事查照。希卽通電貴國。速開國際和平會議。尊重敝國領土權。維持正誼。務達英國政府。明白宣言。確不承認有此等事。則敝國全體國民感謝。世界文明國。尙有公理在。不爲強權屈也。謹此敬頌國安。中華國民大會披露。五月廿五號。

廣東學生聯合會。於十六日開理事會議。討論會務進行辦法。經卽議決四事。（一）報於英政府交換黃埔一事。俟得確實證明。卽發電全國一致反對。（二）各縣分會。如內部渙散者。限日重新整頓。與總會互相聯絡。以利進行。（三）各縣分會對於檢查劣貨。如現時停頓者。限日規復調査。（四）聘請各科正副科長及科員。以上四項。業已分函通告各縣分會查照辦理。并限一日內將經過情形報告云。

●新政府得眞民意援助

▲全國各界聯合會代表到粵……謁見孫總統陳省長之談話

粵訊。全國各界聯合會代表周君抵省後。二十六日午晉謁孫總統。首由馬祕書長接待。導入客廳。略談片時。孫總統親自出見。周代表卽呈會函。并述本會擁護總統就職宣言。甚爲欣慰。惟遠居滬濱。消息隔膜。不得眞相。特派代表來粵。晉謁台階。叩詢大政方針。并希望尊重民意。以國利民福爲前提。孫公答稱。余爲革命之人。向尊重民意。辛亥革命。雖告成功。惜未徹底。以致歷年禍亂相尋。民不聊生。殊爲愧恨。所以此次革命主義。超乎法律民情之上。雖謬膺總統之選。實亦貫徹革命主義。行使革命職權。以救垂亡之中國。希望貴會作同一革命之進行。俾革命之主張。得以完全達到之。則中國幸甚。國民幸甚。孫公因赴許軍長處。匆匆談話。未盡欲言。來日再談云。

又全國各界聯合會代表周霽光君。抵省後。卽分途謁見孫總統陳省長各要人。陳省長因軍事會議。派政務廳古廳長接見。茲探得陳省長致該會一函云。全國各界聯合會諸先生鑒。貴會代表周君來粵。賚到大函。備聆種切。諸公聯絡國人。合力禦侮。呼號奔走。百折不撓。毅力熱誠。夙深欽佩。烱明自漳返旆。服務鄉邦。痛吾粵人久淪塗炭。非發揚民治。無以爲根本的解決。故受事以來。汲汲籌備。現全省各縣知事。各縣議會。均由人民直接選出。以期民治之發達。籌備大學。暨施行普及的教育。以求文化之增進。獎勵工業。保護工團。以謀勞動之幸。一面整軍經武。以防暴力之侵略。夙夜兢兢。冀無負人民之付託耳。諸承藻譽。何以克當。尙望時紓偉論。俾匡不逮云。

●港官不滿意於華字報

▲不准譯英文報

香港歸客談云。香港華民政務司羅氏。廿四日上午。傳集各華文報館編輯到署。謂凡有各西報批評本港官吏之事。皆不許各華報譯載。違者從嚴究罰等語。各報記者以英文報既可著作登報。何以華文報獨不能轉譯。詢故無不詫爲怪事。然在他矮簷下。怎敢不低頭。祇得諾諾連聲而退。聞港官有此禁令。係因連日西文報對於羅氏前此發禁止華人慶祝總統及募公債兩布告。有所不滿云。

時評一

●前台人物與後台人物

李士偉爲空氣不好，一溜烟跑到天津。人說他一定到海濱去了！一定不到任了！其實他們何嘗肯『薄總長而不爲』呢。不過現在各方面攻擊，正不對路兒，加上幾個太上要人，又是寃頭債主，樂得借此避避鋒鋩，躱躱債務。　一面由靳翼青兼了財長，他好在後台從容布置，佈置些什麼，總離不了借日本債。至於潘復呢上台，李士偉自己量量自己，實在難以賣力。　況且潘復一定吃醋，不肯幫忙，這不是，老靳親日政策，要秒他弄糟嗎？　我以潘不敢上台，靳竟上台，李雖不到前台，却在後台。這麼繞幾個灣兒，日本借款當然『一帆風順，』親日政策，也可以『從速觀成了！』

張壽齡是徐先生的外賬房，公府用度。都虧他『輸將踴躍。』這回不知因何緣故，太上要人對他很不願意。　然而老面子大家還想保全他，既然保全，那張壽齡『受恩深重』豈有不『圖報涓埃』呢？快要簽字的烟酒借款，便是張氏的『啣環結草』啊！

有了一個李在後台，又有一個張報効，雙管齊下，日債源源不窮，什麼內閣，當然可以含息在日本政府的下面。　不過大家看着這位總理先生天天簽字在借款合同上面，難道忍心過意麼？（秋墨）

體育精神

人生體質之强弱全視血液之充足與否爲准即如今日之運動員其能館力强壯與人競爭者以體內血液充足故也如血液不充足必面黃肌瘦身虛體弱百病叢生又安能爲强有力之運動員乎故諸君如覺身體虛弱必服人造自來血因其有增加血液添精益髓以助身體之强壯且可助體育家之精神也　每大瓶二元　小瓶一元二角

請閱前蘇州體育切磋會之保証書

五洲藥房主人鑒蘇州李詩章君蒙貴藥房人造自來血還其精神增其健康此節既登各報海內人民均聞見貴藥房之仁風矣不意又有破天荒可喜之事奉告李君既復精神之後即介紹王君懋昭王君嶽雲服此血二君昨年六月間大發瘧疾所以久爲病魔所累精神未曾復原服此血後頓目精神爽快飲食大進於是王君懋昭又介紹鄒兆洛許律身魯家振高健之四君服此血鄒許魯高四君體亦素弱服此血後健康異常王君嶽雲又介紹潘勇材吳納生張蒼元黃綬圭湯玉麟五君服此血後精神亦能增加同人等不勝感激可謂空前未有之大奇事而人造自來血可稱爲的是補血强身之良劑也特此專函敬謝之至　　體育切磋會同人謹啓通訊處蘇州羊王廟

上海四馬路棋盤街轉角**五洲大藥房發行**

福至心靈

文學家注意

王君雄於文、而腦力不逮、每屬文久、輒覺頭岑岑然、一日製小說未竟、頭痛復作、妻以福祿牌香烟與之、王受而吸之、不數口神思頓清、振筆一揮、萬言立就、笑謂其妻曰、史炤所謂福至心靈者、此之謂也

請吸新出

大福祿牌

國貨香烟

中國南洋兄弟烟草公司啓

空包一個換烟一支
空包十個換烟一包

COLGATE'S

絲帶牌擦牙膏

牙齒為人生快樂之基欲其健全潔白當日用絲帶牌擦牙膏以刷牙而淨口

各處出售

美商珂而[illegible]子公司製造 上海漢口路第九號

東陸銀行廣告

本行呈准財政農商部立案註册額定資本一二百萬元已收足一百萬元公積金六十六萬九千餘元專營各種存款利息優厚國內外滙兌各大埠均有代理機關匯水克己各種放款押款證券買賣及商業銀行一切業務另提資本二十萬元兼辦儲蓄利息優厚手續敏捷凡存洋五十元以上者得領用支票總管理處北京施家胡同總理賀德鄰北京分行經理賀荇舫副理張瀛洲天津分行英界海大道經理李健如副理洪渭漁上海分行南京路東座坊經理方椒伯副理林斗南

最上等絲光線襪即是地球牌

廠址東有恒路 電話北一五四三號

清血解毒

六零六

花柳梅毒瘰癧瘡癬疥癘症及筋骨酸痛四肢痲木半身瘋癱等症病狀雖異其發生之原理莫不由血毒風濕所釀成故施治之藥必以清血解毒去腐理濕為有效六零六內服聖藥為本藥房發行最早之聖品諸君有患上述各症欲圖根本治愈請速服此藥(每瓶二元七角五分)又六零六外搽藥膏如一切瘡毒外科搽敷此膏功能生肌拔毒(每匣一元樣盒二角)

上海四馬路 家圈口太和大藥房啓

田桐新著人生問題出版

玄玄居士自癸丑以來關於哲學著作皆為社會歡迎人生問題一書起草於乙卯至庚申五月脫稿關於人生大端莫不殫述文筆亦復流暢雅馴一洗向來哲學著作晦澀難解之弊凡學校教師及研究哲學者均宜人手一編 定價一元

上海各省中華書局發售

本報代派「勞動與婦女」週刊第十一期已到 詳章請閱覺悟欄中縫告廣

本報覺悟欄去年七月起發售彙刊四月份已釘成 每册銀三角 七八月已售完

時間 上午十時至十二時下午一時至五時逾時不候星期休息 醫例 門診一元出診十元

新舞臺 四月念六夜戲
價目 注意 二等二角 頭等四角 特廳七角 特席五角 月樓一元
（南市電話二百二十號）（北市電話二千四百九十一號）（北來車輛直達本舞臺門口免查照）
鍾林鳳忠 李小山 許奎官 趙君甫 劉振庭 倪金利 黃幼雅 曹甫臣 鍾鳳林 趙文蓮 夏月潤 汪優游 趙君玉 夏月珊 周鳳文 邱治雲 夏月華 許奎官 劉漢臣
孝圖 三本鐵公鷄 新排頭本閻瑞生

法界共舞臺男女合演 四月念六夜戲 電話二千五百十七號
夜戲價目 月樓七角 特包六角 特廳五角 頭等三角 二等二角 三層包廂三角
林樹勛 朱榮奎 小寶義 王文祥 呂月樵 陳彩霞 張文艷 張菊芬 筱金鈴 呂月來 林樹森 薛銀麟 孟筱冬 小琴仙 詹潤泉
頭二本佩鳳緣

大新舞臺 四月念六夜戲 准演連英紀念新戲
價目 注意 包廂八角 官廳六角 二等四角 三層二角
新排宋朝歷史 全本昊天塔
唱做兼全好戲

丹桂第一臺 四月念六夜戲價目
特別包廂八角 頭等正廳六角 上層包廂五角 二等正廳三角 三等起碼二角
范敏兒 樊春樓 元元旦 小福安 高秋顰 高三奎 王靈珠 麒麟童 劉永奎 郭春華 陳永奎 李慶棠 李少棠
雷峯塔

二馬路天蟾舞臺鳳記寶勝公司露佈
禮聘各省超等藝員
准於念七夜開幕

大世界內乾坤大劇場四月念六日夜戲目
另售座資 包廂每位小洋四角 正廳每位二角 手巾小賬分文不取 日夜開映影戲
小月來 汪碧雲 （小三）麻子 孫德銘 張少泉 （小三）麻子 李俊 韓金奎 綠牡丹 小蓮英 杜文林 李人俊 粉菊花 （小三）麻子 李春來 陳善甫
取成都 斷太后 方小富仙 鳳山 玉堂春 木 唐杜韓候 秋桂林文金奎雲峰 關 黃袍 斬 夜戲 陳菊芳 落花園 紅菊花 拾玉鐲 走 麥 二本 城四十八扯 三本走麥城
武勇幻術長片 神仙劍 共三十六本 大結局

京奉鐵路北戴河海濱定期通車並出售往返車票廣告
返例車本屆仍照從前辦法定於五月一日復行通車並由北京天津塘沽唐山錦縣溝幫子營口新民瀋陽南滿等站至北戴河海濱站又由北京天津塘沽唐山至秦皇島山海關兩站之頭二等往返車票此項往返票價係按單程票價加收半倍其回程票之有效期間以十月三十一日爲限如旅客擁擠時另由北京天津兩站加開直達北戴河海濱之頭等通車又六七八三個月內每日第七第八兩次慢車均加掛行李車其第三第四兩次快車概不收運所帶行李免收運費惟購買床位票者須於每日午前在起程車站訂購以便預備茲將由北戴河至海濱每日到開時刻列於下附行車時刻表
北戴河向爲中外人士避暑勝境本路爲利便旅客消夏起見向例每逢夏季於北戴河海濱站特加開至北戴河海濱站又由北京天津塘沽唐山至秦皇島等站至北戴河海濱站旅客擁擠時另由北京天津兩站加開往返車票十一日爲限如旅客人等得先期定購往返車票者希注意此佈
中華民國十年四月　日

共和影戲院
西門外方浜橋 期星二 期星四 及星期日換片
第五六集 炸藥礦 四本
第四五六集 少婦含冤 四本
星期一戲目 滑稽 一本
第四五六集 少婦含冤 四本
價目 正廳一角二十 月樓二角四十 普通包廂三角六十 特別包廂半元 幼童減半

中國第一俱樂部
大世界
中外游戲 羅致新奇 應有盡有 日新月異
戲目鐘點詳載大世界報
在上海西新橋堍

催眠術 面授 函授
上海北四川路大德里對過二號洋房
中國心靈研究總會
CHINESE INSTITUTE OF MENTALISM P.O. BOX 109 SHANGHAI

京奉鐵路管理局佈告
本路於本年二月十七日奉交通部令開查上年北五省旱災奇重本部職掌所及迭經減免振羅運費以惠災黎念及此已令各路載運豆餅充作肥料者減等收費期以一年在案顧農民天轉瞬春和從事耕作當以因荒之後民困未舒尤以減輕農民資本之担負爲當務之急本部早經核定農用物品以及田料等後開各項自本年三月一日起至六月底爲止各路運赴災區各站卸車者不論由何路起運均准在站照價計算貨物分等表擇定農用物品准予減收半價運費即照單開各項照辦無須請憑單以省周折除將裝運之農產物品等災區以及現定災區於凡之站名開附於後並分行外仰即遵照轉飭安愼辦理等因奉此除飭各該站遵照上項辦法如期實行外合將農人生產要品及農具名目及各站名開列於後俾衆周知此布
農產品 各種子 專充肥料之豆餅 篩子 中國木製水車 木製農具（非機器類） 鋼鐵農具（非機器類） 普通鐵鍬 木鍬 鋤 糞箕 蘆葦 柳條等 農用魚網 鋼鐵手工紡織機 收割機 中國棉花 京奉京漢北京鄭州間各站 正太全線各站 道清全線各站 津浦天津浦口間各站 京綏京豐台間各站 京奉天津間各站 北京天津間各站 汴洛鄭州西觀音堂間各站 鮮兒河站 鋼鐵製草父 草父 草織袋 棉花子 津浦南站 普通土製清萍安站 京綏清河站 豐台站 北京西直門各站 京漢北京鄭州間各站 大同站 外國棉花 北京天津間各站 西沽站

四馬路中和里口 百代公司
電話號碼二八六二
梅蘭芳唱片已到
黛玉葬花（頭二段） 虹霓關 天女散花（頭二段）
附贈梅伶五彩劇本

美國產 酒
最新科學製造 商標
各種著名佳釀
上海法大馬路東首電話三七四三
康成造酒廠★新出花果酒
裝璜精緻 送禮雅觀

有鏡盒 大筒 中筒 圓盒 三角 紙方 普通 等多
鐵蓋大圓盒 鏡面腰圓盒 鐵盒 袋 種
諸君可隨意選購
仙女牌牙粉
上海三和工藝社有限公司精製

美國老牌棉帆布
本公司自運美國完達白雷WOODBERRY棉帆布厚薄均備賜購者請到四川路三十九號本公司或虹口東西華德路日昇里葉成記永盛公司是禱

廣東種德園謹告購婦科烏鷄白鳳丸曾經農商部嘉獎一等是眞老牌的方

烏鷄白鳳丸主治婦人身體虛弱氣血兩虧頭暈久不受孕月經不調痛風寒冷等症奇效莫不近因市上有冒牌假仿單印發面商部農商部惠顧請認明目價每小丸一盒
特製眼花精神日期多美五彩花鐵盒
一等獎章
品每丸每兩洋五角半洋二角 每盒小丸每兩○一元 加寄費每丸料一角 全集每五角
上海河南路即老巡捕房對門 種德園老藥局總發行

毛巾 床巾 浴巾 浴衣 睡衣
三角牌 三角牌
上海三友實業社股份有限公司

在廣西路汕頭路口電話中央三五一五號
和平社 笑舞臺 新劇部
日戲 月樓四角 特別包廂三角 正廳二角
夜戲 月樓七角 特別包廂六角 正廳四角 二等二角 元旦 日戲加演 每日一點鐘開幕 夜戲七點半開幕
汪優游 朱雙雲 陸子新 吳惠仁 張雪小 顧無為 秦哈哈 徐半梅 張雙宜 鍾笑吾 鄭正秋 張嘯紅 愼紅愁 張冶兒 張飛聲 許一鳴 嚴忍軒 吳冷公 張大笑 魏文秋 鄭鍾劍 沈冰麗
廿六夜戲重編名劇
雙鬟記 顛倒鴛鴦

新愛倫影戲院
法界寧波路 中市愛倫舊址
今夜戲目
滑稽笑片 四大本
（野人獸合演武術偵探長片） 蠻荒探險 十二集十三集 四大本
價目一律小洋 頭等一角 特廳二角 登樓三角

河南路 洋裝金銀 時和 首飾老號 抛球場
貴重粧奩
珍珠鑽石●翡翠玉器●金銀首飾●金銀器皿●白金鑲嵌●時樣新飾●結婚戒指●粧台擺件●各款俱全●恕不備載

廣東高師之大擴充

▲分爲六部廿一系

自陳省長返粵以來。極力振興教育。實行男女同校。又欲籌辦西南大學。廣東大學。然以種種原因。未能即行進行。無以慰中學生之望。遂欲將高師擴充。已授意該校長金君。令其籌劃。現金君已將此事提出於校務會議。議決改行選科制。廢除預科本科之名稱。功課進程。一律以單位計算○各種科目。分爲必修科。主科。副科。選修科○四種。且將高師分爲六部二十一系。四年畢業後。另入教育院。二年畢業。授以學位以期教育之深造。其組織如下(甲)文史部。分國文系。附國語歷史系。附人類學。古物學。地理學系。附地質學。(乙)數理化部。分數學系。物理系。化學系。附礦系(丙)外國語部。分英德日三系(丁)博物部。分農學。動物學。植物學。生理衞生學四系(戊)技術部。分音樂。家政。體育。圖工四系(己)心理教育部。分哲學系。社會學系。附法制。經濟。心理學系。教育學系。在以上各系畢業後。即升入教育院。教育院現暫定學校管理門○及教育行政門。由此以觀。中學生之升學。即可謂得一良好機會。聞定本年暑假開始西部。文史數理英文博學(各部分系入學後由各人自定)其招生辦法。擬先辦夏令館。籌設英文補習班。以便投考者之補習。蓋自下學期始。校中對於英文特別注重故也。入學試驗。擬分兩場。第一場試國文。英文。英文程度。文法。以增廣英文法○第二。及納氏第三册第一章至第十章。爲標準•讀本以鄭富灼之中學英文讀本第四。及蘇本兆之國民英文讀本第四爲準。試驗分作文。繙譯。文法三種。國文以能作五百字以上。文理通順者爲合格。第一場取錄後。方准應第二試場。第二場試驗。入文史部者試國文史地英文。入英文部者○試英文。入數理部。試數理化英文。入博物部者。試博物自在畫英文。除英文部外。各部所試之英文。均以讀書解書爲主。此入學之大略情形也。聞試驗日期定陽歷八月二十舉行第一場。念四五兩日舉行第二場云。

敎職員尋着寃頭債主

▲大家想甕中捉鱉……又誰知一個個託故而逃……實在是太不像樣了

京識八校教職員打三十日起。就實行向教育部討債了。他們以爲教育次長馬隣翼代理部務的命令發表。從此以後寃有頭債有主。跑到教育部不愁不甕中捉鱉。抓住有頭髮的人了。誰知馬隣翼還在天津。要到今日纔能來京。教職員一跑一個空。眞是上當了。教職員代表三十日早上。一起到教育部的有五六十人。當時只得由首席秘書陳任中和另外一個秘書姓徐的接見。次長尙沒有到部。窮衙門括不出錢。有怎麼法想。敷衍了一派。陳任中就托言和國務院商量。起身跑到國務院。國務院又有什麼高明脚色。能想出法子呢。陳任中一想不好回去。答覆教職員。還是蹲着不去罷。並打個電話給徐秘書。叫他也到國務院。實在是教他個脫身法子罷了。那時候教職員看見形勢不好。一個個想溜的樣子。就沿路派着代表放步哨似的。所以徐秘書走到半路。又被他們攔回去了。教職員一發証明他們想跑。就索興把教育部前後門把守起來。不准一個人出去正到吃飯的時候。大家都要回家了。教育部的人和教職員面生點的也就混出去了。惟有面熟的可就被他們纏得苦啦。有個參事秦汾。他的太太在家裏害病害得正利害。秦參事要緊回家看視。被他們一把揪住。不准放走。秦參事弄得急了。幾乎要哭出來的樣子。教職員便打電話到他家裏問這情形實在。纔把他放走。這纔算參事太太的一場病救了參事老爺。

社會教育司司長高而有力的高司長。三十日奪門而出的時候。齊巧碰着兩個又矮又小的教職員把門。他們兩個人拉不住他一個人。幾乎打將起來。不留神一撒手吃他跑了。等到他們報告大隊來追的時候。他已去得遠遠了。

兩個雖然跑去。徐秘書終算拉住了。一頓午飯就此吃着。五桌飯的生意。是作成同和堂的。午飯吃過。教育部依舊變不出法子。教職員也覺得守着空衙門沒有意思。到了下午六點鐘。他們就分做三隊分頭去找陳任中陳寶泉任鴻雋三個人。他們說找不到。還要同教育部過夜的。到後來。聽說三個人都被他們找到了。教職員要求他們明天三十一日(即今天)九點鐘的到部。他們都一一答應。所以今天九點鐘的時候。還有比昨日更多人數的教職員。赴教育部討債呢

教職員這樣一來。那胆小馬隣翼。和政府事前既沒有什麼切實接洽。教員經費又沒有什麼把握。恐怕要躭誤他的臨任吉期。也說不完。本來教職員這宗做派。社會上一定有許多人不以爲然○但是我們想想這宗麻木不仁滑頭滑腦的政府。也祇配這樣的對待。要曉得教職員終是些書獃子孩子氣要拿平平常常的官僚手段來對付他們。是大錯特錯。北政府到這步田地。還不顧徐靳萬分之一的面子嗎

此外學生方面。三十日已經實行到新華門請願。小學方面已有函知各小學。於五月三十一(即今日)下午四時在宏廟附屬小學開全體代表會議云。

加料雙料的張什麼使

▲關外從此清一色……大有可爲……菊人先生眞會仰體憲意

京函云。大家應該記得前幾天公府什麼懷仁堂。豈不是開個聯席會議麼。那聯席會議所議決的征蒙一事。豈不是已經得了張作霖的承認麼。老張承認征蒙。接着曹王就表示征蒙。給熱察綏三區都有關係。要請在征蒙期內給老張一個節制三區的特權。這個主張。當然上峯采納。所以後來就沒有經過國務會議正式的議決。就承認這聯席會議是個最高權的作用。把這事定斷了。這倒是內閣制一個的創例咧。聽說三十日下午。由國務院郭秘書長親自擬好。篇很長很長的命令。(詳載下面)內中大約是說蒙俄匪亂。非叫東三省巡閱使張作霖担任恢復不可。如今特任張作霖爲蒙疆經略使。兼節制熱察綏三特別區。並叫曹王兩個巡閱使隨時幫忙等語。郭秘書長擬好命令。自己親動貴手。給他寫得端端正正。趕忙送到府裏去盖印。儘着要交印鑄局發表。但因爲手續嚴重。時候已經來不及。所以三十晚的政府公報趕不上登出。聽說這位張經略使要等這命令發表之後。就要起馬去經略蒙疆。一邊錢是早巳到手四百萬了。一邊又在這三省巡閱使之上加料添個經略的尊銜。還嫌不夠。再給他雙料。添上節制熱察綏三區。這纔稍稍滿意。放心上馬。我們做記者的等着恭紀這位蒙疆經略使以後。一天一天的戰績。不曉要紀得多少打勝仗的事。將來恩琴跑了。活佛縛了。外蒙平了。失地復了。那時候我的筆已記的禿了。這眞是吾儕想見太平躬逢其盛的咧。(徐令如左)

此次庫倫事變。實由少數外蒙莠徒。勾結舊俄軍官。刧持活佛。進擾蒙境。肆掠廛市。殘殺商民。迭據旅庫各商呈述被害詳情。凡我邦人。同深痛憤。其在庫王公喇嘛人民。受其刧制。無由自拔。躬罹災害。呼籲尤殷。日前召集在京各蒙古王公暨呼圖克圖喇嘛等徵集羣策。僉以蒙民受害至切。亟盼國軍所指。早奠邊境。以拯羣生○本大總統顧念國土淪於荆棘。蒙衆陷於水火。斷難坐視人民之疾苦。一任異族之憑陵。是用准如所請。決定大計。整肅師旅。迅圖戡定。茲特派東三省巡閱使張作霖兼充蒙疆經略使。所有一切剿撫計畫。付以全權。便宜行事。其熱河綏察哈爾各特別區。防務緊要。均與外蒙軍事息息相通。必須呼應靈敏。始可收指臂之效。各該特別區都統。應一併歸該經略使指揮節制。以一事權○至於後方策應。諸待援濟。並應由直魯豫巡閱使曹錕。兩湖巡閱使王占元。隨時會商。妥籌辦理。該使等公忠體國。必能艱難宏濟。早定蒙疆。俾蒙民共登衽席。有厚望焉。此令。

豈止李士偉能借日款

▲吉會借款各二千五百萬……南滿會社作債主……烟酒借款六千萬……三菱公司作債主……虛耶實耶大家注意

李士偉做北方財政總長的消意。剛纔出來。輿論界就爲之大譁。防備他要借日本款。但我當時却有個見解。以爲凡是拿損失權利的外債。來做不生產的用途。無論是日款非日款。也無論經手的是什麼人。一樣是國家之害。輿論界就該拿同一的態度對他。現在李士偉是大約不能上台了○政府財政上的支出款從何來。當然是大家該注意的。據記者所聞。北政府最近有兩筆大借款將要成立。完全都是日款。不知社會上有不有人知道。今天特爲記載出來。實不實請大家去察考。

▲吉會鐵路借款　這筆借款。傳說已經很久了。誰知竟有不避嫌怨的人。居然把這件事辦了。聽說這種借約。上星期六下午八時已經簽了字。款額是二千五百元。九二交款。契約的當事者。中國方面是交通部。日本方面是南滿鐵路會社。新任路政司長王景春。簽字之時稱病未到。不知什麼用意。

▲煙酒借款　這筆款本來是向美國方面磋商的。去年煙酒署獨立之初。張壽齡已經着手進行了。當時提議的款額并不甚鉅。有人說是值不得冒此不韙。張氏力言這不過一個引線。將來由此進步○可以磋商大款。嗣後即按着這個主意。屢次交涉。都是峯而未斷。直到最近。因爲美國方面磋商不成。轉過來和日本三菱公司磋商。款額是六千圓。已經很有眉目。專等三菱主人來華就可定局。這筆款借成之後。煙酒稅要抽到百分之二十五。

以上兩次新聞。都是政界消息最靈通的人告我的。確不確雖不能一語斷定。然而要是大家不注意。恐怕難免不成事實啊。

太上要人擺駕回宮

▲已經走了兩個……還有一個要等打發

曹三爺出京了。王子春也跟着在三十早上六點鐘出京。聽說他還要在保定耽擱一天。給吳子玉還得討論討論陝西的事情。他的意思。無非是要赶快把閻相文的軍隊早點開離鄂境。他的目的就算達了。大約要三天纔能回到湖北。這裏單剩着一位張經略使大人。他給北京本無留戀的必要○大半因爲守候這個經畧的命令。所以做了孟之反的殿後。如今命令旣經蓋印發局。我想不是今晚就是明早。這位經畧總該可以出京。我們就看這一回的警蹕除道。奉勸市民。不要失了機會。在西單牌樓前門一帶。早留點神罷。你們看了巡閱使的威嚴。總算眼福不少了。如今再看見雙料三料的巡閱加經略。簡直把昏花的老眼都會光明透來咧。

日人又誘我直接交涉

▲退還庚子賠款……交還青島……以這兩件事爲餌

日本對於山東問題。不惜用種種計畫。緩和我國人民之惡感。俾仍收直接交涉之實效。最近表示膠濟路撤兵之意。即其一端。刻聞北京政府昨接胡維德公使來電。略謂據報日政府近以中國款項支絀。各學校以無款停頓學業。并拍電各國○要求退還庚子賠款。充作教育基金。現議擬利用此機。首先允許退還庚子賠款。計圖緩和中國人民對日之惡感。以期魯案仍歸中日直接交涉云○日本對華會議。業告終結。關於山東問題。決定撤退膠濟路沿線守備隊。併將青島交還中國。但須中日直接開議。方以此爲交換之條件。其用意直以交還青島爲釣餌。誘我就其範圍也。聞外部接據駐日使館報告後。迭開密議討論辦法。日前山東交涉員施履本。亦爲此事來京。所有建議。公同商洽結果。在日本對我未有正式表示以前。暫持冷靜態度。一面密電倫敦顧公使。會同唐魏兩使。對於魯案提出聯盟手續。仍照預定計畫。趕速籌備。勿稍瞻延云。

中東路將非我有矣

▲路員暗受謝米諾夫指揮……無經費接濟將不能維持……北京外交兩部開會討論

中東路形勢岌岌。本報先後記載。昨聞北京政府接哈爾濱急電。謂中東路職員。暗中受「謝米諾夫」「關達基」之指揮者甚多。因之技術部特開會議於滿站。渥局長會總理及俄路總辦均列席○並約華代表加入。會商維持該路辦法。詳查明東路截至五月底止。共虧四百餘萬。若不接濟三百萬。則該路勢必不能維持。現聞護路軍司令部○正在籌防止方法一面請北京政府從速接濟該路經費。以維持內部。護路軍則維持外部云。又一消息云。中東路問題。因內外種種之原因。刻下日趨緊迫。昨聞外部已請交通部派員。日內在外部特開會議。討論辦法。聞關於此事。外交部刻已預備分三項討論。

(一)清理欠入欠出議定具體辦法。俄法等輪送軍隊欠款八百萬元。請其分次歸還。未付收者○約一千二百萬元。須催請從速撥交。以資彌補○該路欠出者約達二千萬有零。須決定分別以收入者分別償還。其餘月虧之數。亦應行修補者。則以借款暫爲塡充。

(二)共管問題。酌採夢使及朱督辦條陳。另行商權對付共管問題。蓋共管問題內幕中實爲日本方面所鼓吹之主張。欲對付此種交涉。所有中東路根本改革問題。須在一定期內。將改革計畫○完全訂妥公佈。

(一)整頓營業問題。此事完全爲交部權限內問題。須由交通部提出詳細計畫案共同審查。

中日交涉何其多也

▲共計三十餘案……現在尙未解決

北京外交總長顏惠慶。以此次日本召集內閣大會議。改變對華外交方針。關係我國至鉅。亟應將中日未結各案。提出清理。俾便應付。昨特傳諭各司。趕速將大小未結積案。一律提出。預備分配清理。茲探該部人員云。其未結各案。計有二十餘起。彙錄如左。

(一)延聊交涉案。(二)廈門交涉案。(三)大連煙土案。(四)大連金本位風潮案。(五)到期日債案○(計八起)(六)山東案。(七)藏匿禍首案。(八)鐵路借款案。(計十四起)(九)中東路案。(十)日俄新條約抗議案。(十一)五站璺斃日兵交涉案。(十二)解獲山等交涉案。(計二起)(十三)日人在哈埠設郵抗議案。(十四)日人在華境解散韓人機關交涉案。(十五)東京留學生郭某被毆交涉案。(十六)日領抗議商埠局章程案。(十七)長春日本工部局征收房捐交涉等案計三十五件云。

英美提携與英日續盟

▲英美新聞家之反對……及許多希望……英國參加東方和平責任……在中國利益不能十分過用……釀成目前時局之原因

字林報云。馬尼拉(小呂宋)威爾區番挨郤爾公司領袖喬治番挨郤爾氏。近由華盛頓返馬尼拉。上星期五日經過上海。氏在華盛頓時。與新內閣諸閣員往來頗稔。頃爲本報草一文。力言英吉利語言人民之應提携合作。並英日續盟之關係。頗有研究之價值。其文如左。

亞洲之近世文明。爲不列顚人民與美利堅人民所合力開發。故遠東和平之維持。似亦繫於此兩國人民對於發展彼等商業前途之態度若何。前此因此同操英吉利語之兩大國。未能互相諒解。未能融洽彼等對於亞洲之意見。其在世界他處。亦有意見不符之處。以至對於遠東。形成兩種政策。今日吾人所遭不滿意之大局。大半爲此兩種政策之所致也。

英日同盟之於維持東方和平。斷然具有有益之作用。而美國之開放門戶政策。亦以維持東方和平爲目的者也。然有一層不能諱言者。日本之武人在此兩種政策之下。曾施行一種侵略政策。以至中國人民信日本武人之行此政策。曾得暗中之贊助。此種政策不但使東方兩國間發生嫌怨。並使操英吉利語兩國之行動。亦受嫌疑。

今者英日同盟續訂之問題。正在英國從事考慮。英美之新聞家反對此約之以任何形式續訂者甚多。其反對之故。並非因信此約之續訂。決不能不使中國或其他在中國經營商業之國遭受不利。乃因恐英美及中國之人民對於續訂。必甚懷疑也。

吾人對於中國前途政治上及商業上之諒解。今已達到一必須調整之時期。有許多新聞家。均以倘能將英日同盟及藍辛石井協約一同廢止。則陰翳盡掃。而三大海權國間之諒解。可闢一新天地。中國人民之疑念。即可消解。斯乃應付時局之善策。

夫谷國在東方。因競爭商事而發生衝突。斯實不可免之事。然彼世界兩大海軍國不能因此而誘卸其責任。責任維何。卽就世界和平之範圍內○融洽彼等之意見。應合東方人之意志。以樹立一模範。再則造成一種諒解。以消除關於現存之兩種所謂「區域協定」之疑會。今則太平洋之和平及商務。均受此兩種協定之支配也。

吾人苟不漠視歷史上之教訓。則必知今日之提有實權者。仍在操英吉利語之兩大民族。今者愛爾蘭問題。行將解決。此問題一解決。英國將解除一最大之困難。此後得以自由參加於維持東方和平之責任。

日本在中國有一種特別利益。此固然者。但此種利益。不得過分利用。以至使華人確有理由信此項利用於彼等爲不利。其英吉利語言民族之施展任何勢力。亦當同一注意此點。

遠東人民不分何國國籍。今皆有一共同之感想。以爲華盛頓與倫敦兩方對於彼兩國在遠東人民所抱意見。均不表同情。此種感想。似有充分之理由。因此吾人覺悟目下之大局。實爲地方的狹隘的仇怨嫉妬偏私之見所釀成。此等見解。若不消弭。則必成之一種政策。其始傷害吾人之利益。最後傷害吾人之種族。

余近在華盛頓時。深感美國於前此六個月間一般心理。業已漸變。從前種種以阻止世界和平爲目的之宣傳運動。今皆失敗。而漸漸形成一種輿論。以爲苟再操英吉利語言之民族一致調和其意見。樹模範於世界。則世界決無和平之一日。

雲南政界要人之慘劇

▲富滇銀行長被刺始末

▲被刺前之情形　五月十三號。富滇銀行設宴。款待警廳職員。緣因警廳曾向銀行借款。籌辦雲津市場。一時不能歸還此項借款。雙方磋商。將致棘所地基。劃歸銀行經管。契劵成立。會同簽押。卽於是日宴會。午後八時許。始行散席。

▲被刺時之情形　顧君散席乘輿歸寓。將轉吉星巷口。刺客突如其來。故意與輿夫播碰。互相口角。刺客拉住轎杆。出槍鬨擊。隨帶勤務士兵。卽將兇手扭住。忽來三四人。用刺刀亂戳。刺客乘此。卽向中和巷逃去。適値大雨頃盆。雷電交作。以故槍聲混亂。顧君在轎。尙未知身已受傷。高聲呼曰。你們爲些甚麼。快些走罷。及回寓所。見有血跡。留心檢查。始知脇下被槍由後穿通。呼氣已洩。登時昏倒。家人大爲驚駭。分頭趕請中西醫生。及法醫院院長。多方救治。因傷及管。復穿腸胃肺。逾一小時。卽已氣絕。嗚慘矣。

▲官廳之認眞　自顧君被刺。檢查官驗往相驗槍傷。自脅由後而前。肺部穿通。受傷甚重。無法救治。當由警廳密派偵探。四出嚴緝。在中和巷茶社門口。盤獲一皮匠。因該皮匠自言。每日在茶社門口做工。常見有一勤務兵某。隨三四人。時時來吃茶。形跡甚爲可疑。探員卽帶了皮匠作眼綫。果於馬莊巷口。拿獲某勤務兵外。尙有嫌疑犯多人。現已分別研訊。幷由政府縣賞金三千元。期在必破此案。諺云。重賞之下。必有勇夫○或者。兇手指日可以破獲也。

湖北濫發紙幣之影響

▲官錢局之今昔……濫發錢票至一萬一千餘萬

武漢通信社消息。當此提倡統一幣制之時。湖

……光華眼鏡公司　到　白金無邊鏡脚……　夾金玳瑁自由鏡架　價格極廉

國內。則依然省自爲政。發行紙幣。迄無已時。就中尤以湖北之官票爲最甚。任前清末年。即有紊亂幣制。浸害市場之患。故有人要求停發。及民國初年。以軍興餉絀爲補充軍實調劑金融起見。故仍繼續發行。未予改革。然爾時不過四五千萬。倘有多數現金。流通市面。初不覺其充斥。官錢局亦有一部分之準備金。一旦金融緊急。票價低落。可以發出現金。收回紙幣。如此調劑。自能使金融穩健。無恐慌之事發生。又有營產處各地地皮爲該局之基本金。象鼻礦山之利息。皆足以資周轉。該局之基礎。因之不致動搖。即萬一發生意外。票額不多。基金具在。自無破產之虞。此時則大不然。票額已發至一萬一千餘號。雖中間有幾度收回之官樣文章。亦不過掩耳盜鈴並未收回。依然流通市面。觀乎此次部派委員下。賑濟百姓。其實並未實行。或朝收夕發。甚或鄉舉發該局之黑幕。其中即有此情弊。蓋發行既如此之多。試問所有之準備金幾何。則一貧如洗。毫無存儲。且所恃爲票本之象礦。除將前提之六百萬基金耗盡外。今竟爲中央所奪。委何佩瑢爲督辦。幾與官錢局完全脫離關係。故爾來該局恐慌之狀。實不僅破產已也。萬一不幸。發生變故。則直與曩年之南票不值一文錢無異。而此一萬一千餘萬流入窮鄉僻壤。使全鄂無一地無一人不受其害。然而財政當局。手腕靈活。百計彌縫。以至偌大之黑幕。如此之危險。竟無法遏止。所以愈鬧愈糟。將來正不知伊於胡底也。

●危在眉睫之山東河工

▲洛口黃河水面……計高濟南城十數丈……一旦決口而下……城內將盡成澤國矣

濟南省城形勢。正南四里許爲千佛山。突兀崚峨。作爲屏障。正北十餘里便是黃河。水勢蜿蜒。環抱三面。洛口爲河岸巨鎮。水陸要衝。商民輻湊。人烟稠密。登城樓而北望。洛口宛如高枕。按黃河水面。平素計算。較洛口市街。高約三四丈。盛漲時即在六七丈不等。約出濟南城牆積高總在二十丈之譜。今因財缺失修。洛口堤壩。已告破裂。該鎮紳商。稟請於前。河務局電請於後。以及上中下三游告急之電。雪片飛來。自張財政廳長復職後。見其勢無可緩。始於二十六日。由財廳撥發三萬元。聊作搶護之用。然此三萬元。又係選擇下忙未解之長清肥城青城范縣等九縣拼湊而成。不惟杯水車薪。無濟于事。亦且遠水近渴。難濟燃眉。瞬息伏汛臨邇。萬一措手不及。從洛口出險建瓴而下。則濟南一城。處釜底形勢。將盡成澤國。又況山東沿河七百餘里。在在須防。刻下即將勞局長所要求之十六萬元。如數撥給。亦有鞭長莫及之慮矣。吁危哉。

按河工危險情形。已達極點。近日愈逼愈緊。而洛口隄埧已告破裂。設不積極防備。爲害何可勝言。聞勞局長因工款無着。復又提起辭職。當道應如何審愼顧慮。以期消患於無形。乃竟熟視無覩。任其汎濫。吾不知當道所司何事也。

●浙江省議會議事紀(六)

▲省憲法案三讀通過……議決選舉起草員

五月三十一日下午。省議會臨時會開會。出席議員八十三人。政務委員五人。二時一刻入席。祕書長引新議員李開福入議場。向衆行禮畢、議長報告議事日程共十案。鄭邁勵議。本日第九第十兩案。係審查會報告省憲法案。應提前付議。衆贊成。祕書長將議題宣讀。各席對于第一條及第二條。均有討論。微加修改。第三條起至第九條無疑義。即開二讀會通過。何紹韓以有所表白。登台發言。謂自省憲法案提出後。本席聞外間傳說社會上有黑幕。但傳聞之詞。可置之不論。惟本會對於是項案件。先問有無議決之權。若依省議會法。實無議決憲法之能力。且條文規定。起草員多半由省議員中選出。又問選出後能否實行到會。就此成立事件。因省憲問題極大。本會之議不議。與將來之行不行。極應注意。本席素來反對聯邦。贊成分權。但省憲即是聯邦。今國憲未事。更何有於省憲。目下本席於反對中强言贊成。亦無非時勢所趨。不得不然。而此次議決之省等憲法案。所謂一種滑稽辦法。竊恐此等作爲。非但未能有益於浙江。且竟有害於浙江云云。鄭邁贊成何說。胡炳旒云。何君所言極是。但原案起草開始時期未定。亦屬缺點。鄭邁主張加入。任鳳岡云。以二讀已過。未能率加。祇須積極進行可也。任鳳岡登台發言。謂頃間何議員所說外間黑幕等語。容或有之。但與本會議決制憲案無關。本案既由本會議決。應即照案實行。等待公布一說。本席實不贊成。即如上年本提出之省參事會案。請官廳公布。詎知公布不成。反提一同等類似之議案。弄得費了許多時間。本席主張要求議長明日(即一號)將議事停擱一天。發一通告。即舉行選舉起草員。在省城者用通知書。在省外者用電報。此係緊急施行辦法。亦係憑良心之主張。即使鬧到官廳干涉。我同人等不過。兩個月之時效。亦拚得過。衆贊成公決。即開三讀會。祕書長復將將條文朗讀無疑義。三讀通過。議長復諮詢大會云。明日即舉行起草員。衆贊成。再詢通電本省各官廳及將本法案條文用公告性質登載本省各報諸手續。衆又贊成。其時在席人數不足。遂振鈴散會。

●浙省憲會議組織法案

▲省議會特務審查員之報告

浙江省議會特務審查員徐卓翠。報告浙江省省憲會議組織法草案。暨浙江省憲法會議組織法草案。(合併報告)審查結果。以制定省憲法。爲萬不容緩之舉。省憲法會議組織法。自應認爲必要。將原案略爲修改。附錄於後。可否仍請公決。浙江省憲法會議組織法案。第一條。本會議以左列議員組織之一由省議會選出議員員五十五人(每舊府屬五人)但省議會議員當選不得過五分之二。二由各縣議會組織選舉會。各選出一人。在縣議會未成立前。即以民國二年縣議會議員。以省組織選舉會舉行選舉。第二條。省議會選舉本會議議員。以省議會議員過半數之出席。用速記投票法選舉之。得票多數者當選。第三條。各縣選舉會選舉本會議議員。以選舉人過半數之出席。用單記投票法選舉之。以得票多數者當選。第四條。前二條之選舉。均應同時選出同數之候補議員。遇有議員出缺時。按照出缺議員之原選舉機關選出之候補議員補之。第五條。凡議員及候補議員選出時。須即報告於浙江省憲法會議籌備處。第六條。浙江省憲法會議籌辦處。接到各選舉議員之報告。應依第七條第九條之規定定期集會。第七條。本會議設省憲法起草委員會。起草委員五十五人。以省議會選出之議員任之。第八條。省憲法起草委員會。設起草委員長一人由起草委員互選之。第九條。省憲法起草期間爲三十日。草案告成。即召集各縣選出之議員。併省議會選出之議員。組織省憲法會議。第十條。省憲法會議設議長一人。副議長一人。由議員分次互選之。第十一條。議長處理本會議一切事務。會議時爲主席副議長輔佐議長處理會務。議長有事故時。以副議長代理。第十二條。省憲法會議期間爲六十日。省憲法議決後。由本會議宣布之。第十三條。省憲法會議及省憲法起草委員會之議事。均準用省議會議事細則。第十四條。會議期間。議員無故繼續五日不出席者。認爲辭職。由候補議員補之。

●甯機工案之法官瀆職

▲省議會電質北京法部

南京快信云。省議會昨致北京司法部。總檢察廳。蘇高等廳電云。江寧緞業公所董事魏家驤等。唆使機工。搗毀本會及私擅逮捕監督。傷害毀損議員職員案內要犯王開慶宰忠漢吉雨亭等。長罪潛匿。逍遙法外。前經本會訴請甯地檢廳偵查續訴。同廳批示。俟查傳到案分別查辦等語。查宰忠漢吉雨亭二人。旣開緞號。又有一定住址。王開慶亦業緞號。並非無業游民。且均在甯未逃。儘可責令緞業董事暨各該家屬等依限交案。或逕實施搜索。今同廳僅予查傳。又不急速查傳。其放棄責任。迂緩程序。旣啓法官瀆職之嫌。復落罪犯趨避之機。竊念本案爲民國有議會以來惟一要案。關係司法立法甚巨。況當籌備收回領事裁判權之際。法廳舉措。動繫中外觀聽。尤不宜自墜威信。鈞部爲監督司法行政。貴廳爲全國全省檢察最高機關。有監督所屬各檢察廳之職權。爲此電請鈞部貴廳長查照。即予訓令江甯地檢廳實行限交或搜查等程序。將王開慶等獲案起訴。以維國法。無任企禱。

●南京快信

省議會致北京府院電云。英日盟約。侵我國主權。現屆期滿。聞有續訂之說。應請迅電駐使。正式通告兩國政府。如果繼續訂盟。凡新約中涉及中國之任何事項。非得中國參與。不能承認。仍將舊約中國際不平等主義。及妨碍東亞和平各點。嚴重否認。以保主權。而維國命。大局幸甚。

省議員周積偉。提出派員監盤下關電燈分廠經過情形質問書。顏作賓提出省立第一工場改組女工。排斥寧地工人。撤銷草帽各種科目。拋棄移交物料場內開支勞票狀況。延期不報。官廳有無見聞質問書。昨由會咨請省署於三日內答復。

安徽省議會來電。通告本年臨時會已於有日閉會。蘇皖贛旅京同鄉會來電。請一致力爭裁撤蘇皖贛巡閱使以安人心而免競爭。上海各路商界聯合會來電。陸軍部蘇省運米護照。早經截止。請提案澈查奸商影射。

省議會昨因十年度預算合併審查。未有結果。今日(一日)仍接開合併審查。改明日開大會。

南門外金陵製造局失愼。齊督以該局長失於檢查。除派員嚴切查辦外。先將該局長記大過一次。

贛陳光遠派韓惠卿由天津押運單灰軍衣及灰夾軍衣各一萬〇四十九套。靴鞋各一萬另四十九雙。昨往浦口改由江輪運彰。

日本寺西秀等八人。由滬來甯遊歷。昨由日領介紹晉謁齊督。談二小時辭。晚七時。齊督在省署設宴款待。

浙盧永祥派吳龍圖來謁齊督。有所接洽。

●杭州快信

浙江省憲會組織法。昨三十一日。議會全體大會公決。實行聯省自治。現正預備各種進行。

教育會定三十一號上午十二時。在平海路公宴全體省議員。各團體代表及盧督沈省長夏廳長均列席。

浙江設立貧女工廠。沈省長交議會核議。已通過。約十年秋開辦。至十一年正式成立。經費全撥省款。

省道經費不足。處長周鳳岐擬呈部開辦道路還本獎劵。議員方面反對。

羅苑案復查。確估西湖公地。昨沈省長令警廳拔去照膽台沿一帶木椿。

暗殺王培根之滿人傅仲康。案發遠颺。通緝未獲。昨忽返杭。被探偵獲。已送高審廳。

杭垣銅圓充斥。小販吃虧殊甚。總商會特開大會。討論平定市價。

西湖環湖馬路。本定建築七條。爲林隱天竹玉泉蘇堤至茅家埠等。今因經費不足。擬改建白堤至公園後。即行停止。

時評　二

●雙料巡閱能征蒙嗎？

關東鬍子的蒙古經略使兼節制熱察綏軍隊的目的—現在公然竟如願以償，這種「雙料巡閱」的榮銜，不惟民主國家聞所未聞，即專制時代也不多見，北廷對於軍閥，總可算「有求必應」的孝子賢孫了，

鬍公此次入京，不避勞怨的保薦辮子親家，現在旣得征蒙全權，當然可以將那巡閱不盡的地盤，分點給親家，經略征蒙，有這兩位大帥出馬總可嚇破敵人之胆了，不過他們所謂「征蒙」，實在是藉題營私，醉翁之意不在酒，閱者試思，以兩個復辟黨魁的結合，去接近帝制派的俄舊黨及活佛，更加以某國的從中煽惑，結果如何，不言可知，

國民主張廢督及反對巡閱使，原爲防軍閥權勢太大，現在滿蒙的經略兼巡閱，其權柄較普通的巡閱督軍倘大數倍，國人難道反坐視不問，聽那「滿蒙帝國」出現嗎？(霞)

交通部直轄京奉鐵路局定購枕木招標章程投標種類如下

第四三八三號定貨單　定購枕木八萬五千根每根長八英尺寬九英寸厚六英寸　木料之質爲日本松或海林松或美國松枕木必須取自樹身最直之處無朽壞之處無闗裂之處結紐不可太多無斧鋸砍傷之痕總之凡于枕木之力量及延年有礙之疵均不可有且須冬令所伐之木即由一九二〇年十一月一日至一九二一年三月一日之間所砍之木　尺寸相差至多不得過四分之三英寸　貨樣　每種枕木必須呈貨樣兩根與所規定之尺寸分毫不差以備考驗凡不呈貨樣之標均作爲無效　交貨　所有枕木八萬五千根均于一九二一年八月三十一日以前交營口附近之枕木廠　罰約　按以上所定日期每根枕木遲交一日罰大洋一分無論以前辦法如何此次決無寬恕

第四三八三號定貨單之一部　定購橫木(即鐵軌交叉處所用之長枕木)九英寸寬七英寸厚　九英尺長　五百根　十英尺長　三百根　十一英尺長　二百六十根　十二英尺長　二百根　十三英尺長　三百六十根　……十七英尺長　一百十根　共計一千七百三十根　木料　與枕木同　貨樣　與枕木同　交貨　與枕木同　罰約　按以上所定日期每根橫木遲交一日罰大洋二分無論以前辦法如何此次決不寬恕

第四三八三號定貨單之一部　定購橋梁上枕木三千根長十英尺寬九英寸厚八英寸　木料　日本白檜木或海林松美國松　貨樣　與枕木同　交貨　與枕木同　罰約　按以上所定日期每根橋梁枕木遲交一日罰大洋二分無論以前辦法如何此次決不寬恕

投標　所交到時由本路工程司在營口切實查驗如與章程不符者概不收受　投標書須書明枕木橫木或橋梁枕木價值　投標函定于一九二一年四月十二日(即星期二)上午十一點鐘在本局開標　寄天津京奉鐵路局局長收此項標函　投標格式單函索即寄凡不填于投標格式單內之票一概作爲無效　本局並不定限用最廉之標或某標

民心週報第三卷廿四期已出版要目如下

我埃　中德商約　美日爭奪雅浦島問題　論國與列强既往之貿易關係及之將來　燕京塵影錄　小說　怪客　沈鹽記

定價每冊大洋五分。半年一元二角。全年二元二角。郵費每冊另加半分。總發行所。上海四川路一百十二號本社。代售處。商務印書館總分館。羣益書局。泰東書局。文明書局。重慶華洋書報社。重慶利民書報公司。開封白城書館。

依巴德電器行

英界廣東路十三號

電話五百七十號

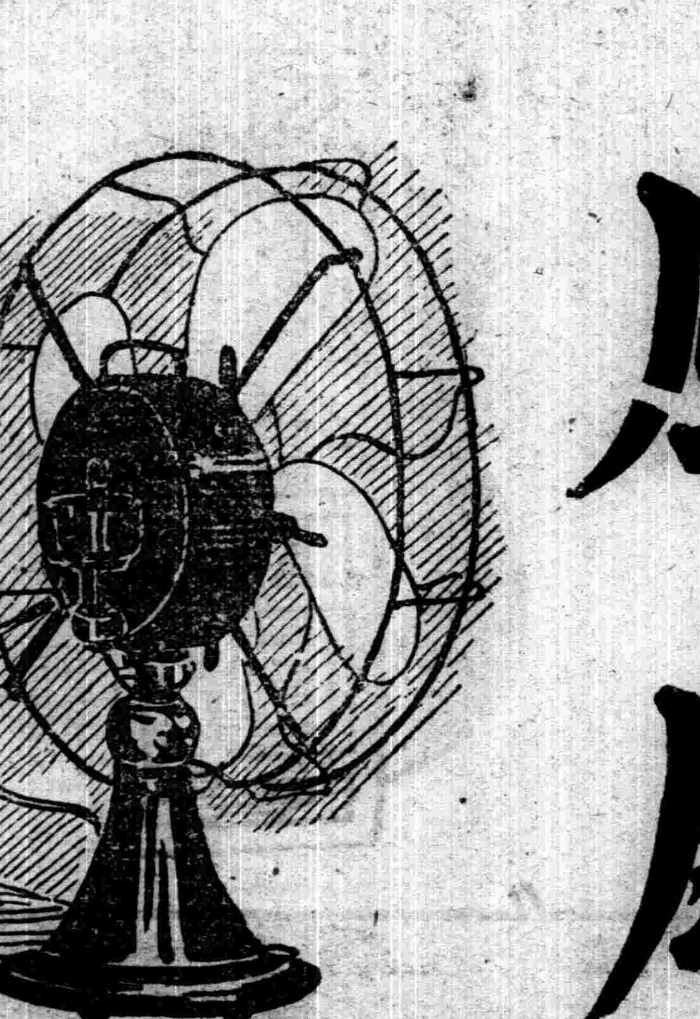

老牌風扇

……書　屏碑誌暨石印書件另議　收件處　寶善街大吉廬牋扇莊　扇面　每件大洋五角　團扇女扇加倍　榜書　每字方尺一元　名片　每件大字大洋五角小字二角

地方新聞

●粵路建築碼頭之交涉（廣州）

粵漢鐵路公司。向無一正式碼頭。以致上落貨物。諸多窒碍。原黃沙海邊一帶。均被魚欄佔據。經歷任路協理交涉無效。頃聞總理許崇浩已會同董事局呈請省長。飭令該魚欄等遷往別處。以便建築碼頭。而利交通。并由鐵路公司另購一地段。俾該魚欄遷往。事爲該魚欄等所聞。即投訴總商會。經由會董陳勉畬等向省長力爭。略謂該魚欄等歷百餘年之久。均係灣泊黃沙海邊。若令一旦遷往別處。勢必停業。已面請省長體恤商艱。取銷鐵路公司所請。聞省長經准如所請。仍令該魚欄等照常營業。惟鐵路公司以該魚欄等係浮在海面。而灣泊之海邊。乃係公司地界。倘仍不允改遷。勢必向法庭起訴云。

●廢止限制藥用禁品營業（廈門）

廈海關監督公署奉省長訓令。准北京內務部咨開。查本部呈請廢止限制。藥用鴉片嗎啡等品營業章程一案業由本部於本年四月奉大總統指令呈悉准如所擬辦理等因。除通行外。相應刷印原呈咨送查照等因。並附原呈到署。當即抄錄原呈。除分令外。合行令仰該監督查照辦理云。

●皖垣夏貨易狀况（安慶）

安慶函云。夏季需用之夏貨。如紗羅紡綢夏布草帽扇子等類。均爲夏日最重之交易。是以時交夏歷三月。營夏貨業者。習有所準備。而市面且蠕蠕欲動。鄉鎮則漸次來批。今將夏貨貿易狀况。略誌如下。官紗熟羅紡綢實地紗之屬。每年此時。有甚大之交易。今年則不然。目下華絲葛及鐵機紗黃絲羅盛行。人皆因其鮮麗。樂而往購。幾至官紗無人問津。考其因因。殆世情愈紛。風尚愈侈。以是價格雖高。仍不能減人之傾向心也。夏布原爲江西出產。每屆此時。贛人均來負販。交易亦甚不小。惟現時尚未發動。本埠各號。雖電贖催購。尚未見運來。草帽業今極發達。尤以大東公司出品爲甚。市上所銷草帽。國貨占十分之九。東洋貨幾絕跡。草蓆一項。本爲舒城出產。今各莊如詹源興漢合興等號。業已遣派專夥前往採辦云。

●淮揚道自治所慣鬧風潮（淮陰）

淮揚道自治講習分所。風潮時起。假擾無寧。在前則有控主任匿名帖等。種種非法奉動。雖經銷滅。因積恨日深。昨又大起謾罵主任風潮。其導火線在三期試驗分數。緣分數既定。有江都人湯森達等。目爲不公。因以吵鬧。謗主任憤激辭職。全體開會挽留。並斥責滋事之人。爲擾亂公司。破壞秩序。將令以退學。以除害馬。嗣經他人調停。談固一面不辭。亦不必一面逼滋事者退學回籍。祇令其向談及大衆宣布認歉。並自承永不發言。其事乃息。

●岑西林眞會享福（鎮江）

岑春煊氏。日前由滬來鎮。携眷屬十餘人。寓居焦山。復於二十九日。由鎮赴揚遊覽。兹悉岑氏本擬由揚回鎮。仍在焦山勾留數日。現因滬寓建築。已將工竣。故於今晨(三十一)九時。由揚專輪來鎮。十一時許抵埠。鎮江軍政警各長官。均往迎送。自江口至車站。軍警均加崗荷槍。特別戒嚴。一時交通竟爲斷絕。並特備花車一輛。附掛於一點三十八分之快車。送岑返滬。

●三山通信成立之宣言（鎮江）

鎮江世界道德會童醉公等。近在該埠創辦「三山通信社」。業已成立。茲錄其宣言如下。報紙有益於社會。盡人皆知矣。然而報紙苟不多採敏捷翔實之通信。則新聞必成爲明日黃花。評論或難免是非顛倒。對於原有之價值。亦將蒙其影響。吾鎮爲南北咽喉。水陸交通。凡事商業。皆爲中外人士所注目。各報對於鎮地通信。早以未得純粹之機關。報告翔實敏捷之消息爲憾。同人等有鑒於斯。爰有「三山通信社」之組織。以公正之宗旨。透澈之眼光。謀消息宣傳之迅捷。策地方建設之進步。一面爲鎮地輿論之代表。一面爲各報新聞之供給。絕不以私人之愛憎所偏袒也。鎮江三山通信社謹啓。

●省道分局組織及預算（杭州）

浙江省議會准省長交議浙江省道分局章程九條。就工事之難易。路線之長短。分爲三等。乘承省道局辦理該省道事宜於工事完竣設站行車時應即撤銷。並規定一等局設主任一。月支一百六十元。局員三。一等月支八十元。二等月支六十元。三等月支四十元。雇員一。月支二十元。醫員一。月支八十元。看護手一。月支十元。公役三名。各支八元。辦公費月支六十元。全年需費六千四百另八元。二等局設主任一。月支一百元。局員二。二等月支六十元。三等月支四十元。雇員一。月支二十元。醫員一。月支五十元。看護手一。月支十元。公役二名。各支八元。辦公費月支五十元。全年需費四千一百五十二元。三等局設主任一。月支八十元。局員月支四十元。雇員一。月支二十元。醫員一。月支五十元。看護手一。月支十元。公役二名。月各支八元。辦公費月支四十元。全年需費三千另七十二元。

●尚平學十週紀念會（海門）

海門久隆鎮北私立尚平女子高等小學校。係倪清如女士獨力倡辦。所聘教員俱係北京女高師蘇省二女師等校畢業生。一切教授管理。均稱完善。日前爲該校成立十週紀念。特開大會。男女賓到者千餘人。十一時開會唱歌。即由學生表演十週紀念八幕。節目爲(一)工讀(二)加租(三)勸友(四)遊學(五)完租(六)歸國(七)救丐(八)娛親。大意描寫鄉間地主虐待佃農。欺凌孤寡。農婦忍苦撫孤。使之遊學。十年後反國。適田主已蕩產。其子流爲乞丐。農婦子救之。一面興學娛親。表演時均能體貼入微。來賓大爲稱賞云。

●蘇當道維持米價（蘇州）

蘇州近來米價頓漲。每石九元有餘。加諸銅元充斥。每元可兌一千五百文。小民生計。其何以堪。現蘇警廳長與縣知事有鑒及此。函請蘇商會轉知各米商。仍照上屆成案。平價出售。或有囤積私運。查出允公云。

●蘇第二農校新屋落成（蘇州）

蘇州閶門外上津橋省立第二農業學校。定於六月六號舉行落成禮。現正籌備一切。並舉翁闓運爲總幹事。一面分出各界參觀。屆時定有一番熱鬧也。

上海中華銀行廣告

本銀行在北京路U字三十八號專營商業儲蓄起見凡銀行 往來存款 抵押放款 業務兼辦各種銀行各種儲蓄 活期定期存款 百兩以上或百元以上銀洋 各界賜顧無任歡迎 領用支票

董事 郭竹樵 周金箴 朱葆三 貝潤生 王一亭 同啓

六年紀念奉送天機壽世祕笈

上海卡德路善昌里 長壽院學院長部博白強

宋版百川學海出版

大觀錄出版

借山房月鈔彙刊出版

宋十家六名詞出版預告

四馬路西首同興里 博古齋謹啓 各省大書店經寄售

歇浦潮提前出版

向來賣預約券的、不是借名斂錢、便免不得一再延期、最靠得住的、也不副實、弄得預約往往失信、人人懷疑、說起預約券、無論對於什麼書都痛恨、本館爲酬答閱者期望、特定五月三十一號出版、歇浦潮的預約券、本來定於廿八號出版、已買預約券諸君、未買預約券諸君、可先睹爲快了、本書都一百萬言、一百回書、並由名畫家但杜宇君精繪全圖百幅、更請袁寒雲先生題簽、洋裝十厚冊、附送錦盒一個、定價五元、實售三元五角、外埠郵票代現作九五折算、寄費二角五分、掛號在內、同行批發照例、分銷處 北京自强書局 天津德文書局 杭州問經堂書局 蘇州文怡福書局 各大書坊以及本外埠 總經售處 上海麥家圈交通路 新民圖書館

●閱解放畫報諸君鑒●

本銷期定日版小本之光刷，然慎十本亦帶發事意，法救規車編，換所第一期下同出、勞望特聲、求諒新圖館放報輯敬

報十本今出、料印報國印局突失、期報連被、出外無補，正行輯另印，十十兩定月時版恐盼、此明並原、民書解編人啓

看看看

冠生園食品

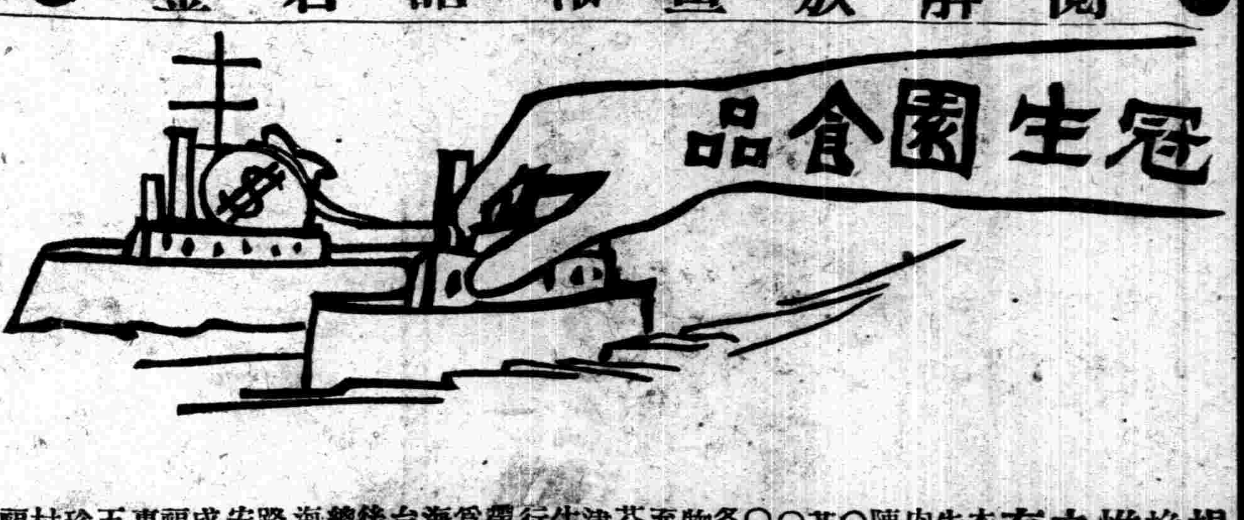

提倡國貨 挽回利權 惟冠生園 之新食品 有此能力

科學新法根治花柳病

梅毒 斷根注射純正德製獅牌六〇六 每針十五元 收費極廉 無痛無後患 白濁 新淋 橫痃 腎虧 電療 針治

愛國是什麼呢？就是要愛自己的國家，譬如我們是中華民國的國民，應該愛中華民國。請問要愛中華民國從什麼地方愛起？凡關於土地人民貨物，均要愛的。大愛國牌香煙是優美國貨的一種，也是提倡同胞愛國思想的。吸煙本是小事，愛國卻是大事，有愛國觀念的同胞，倘若吸烟，當然要吸愛國牌香烟，表示我們的愛國心呀！

中國南洋兄弟烟草公司啓

德醫金誦盤遷移廣告

司令牌香烟

烟枝特別加大

在英國製造

倫敦惠斯民烟公司啟

不僅烟枝加大烟絲亦最精良

品海香烟

烟絲柔潤為其香味極佳之明証且味道溫和可口無怪人人均讚美之也

此真正價廉物美之香烟

英美烟公司總理
有限英國公司
部

兜安氏秘製保腎丸

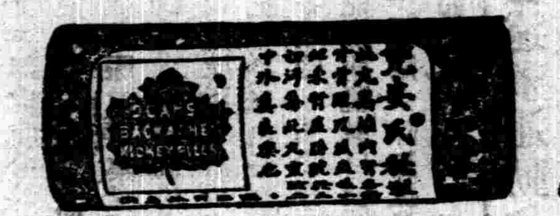

腎病之背痛

腎為命根職司清血血行腎部川流不息若不保其強壯則有時弱弱則病病則不止一端其最可作徵者背痛與小便諸疾是也一經發現當速其愈延久則腎更弱病更深矣兜安氏秘製保腎丸乃腎病之唯一佳品患斯疾而望治者一試此丸乎

專治

背脊疼痛　風濕骨痛　膀胱發炎
腰穴酸痛　節骱疼痛　麻木不仁
大腳瘋痛　臀骨筋痛　沙淋石淋
膣系筋痛　水臌腫脹　小便諸疾

Backache is an important symptom of Kidney Disease

本埠新聞

◎遠東運動會第三日紀

▲五項運動中國杜榮棠第一……足球……籃球……隊球……均中國勝

今天遠東運動會。下午兩點半鐘開幕。原定之二十五英里長跑。改至星期五下午二時半舉行。從新公園門口經北四川路楊樹浦路至吳淞。就從五分運動賽起。結果中國選手杜榮棠得分數最多第一。五項運動次序如下面。

▲（五項運動）『跳遠　擲鐵球　二百二十碼　擲鐵餅　一英里賽跑』

（一）杜榮棠（中國）四百一十分（計跳遠第一一百十分。擲鐵球第二六十九分。擲鐵餅第三八十三分。二百二十碼。第一八十分。一英里賽跑。第二七十三分）
（二）十枝勝（日本）三百五十二分
（三）洪澤吾老（日本）三百四十分
（四）三橋義雄（日本）三百四十分
（五）科士科魯拉（菲）三百二十五分
（六）陸加士（菲）三百分
（七）唐恭林（中國）二百九十九分
（八）潘作新（中國）二百九十一分
（九）朱恩德（中國）二百七十二分（一英哩未加入）
（十）時紹涵（中國）二百三十三分（一英哩未加入）

▲足球　中國與日本賽。中國勝。結果爲四之與比。

▲隊球　中國與菲律賽。中國勝。分三次賽。第一賽中勝。爲二十一與九之比。第二賽菲勝。二十一與十六之比。第三賽中勝。二十一與十一。結果中國勝。爲五十三與三十六之比。

▲籃球　中國與日本賽。中國勝。結果爲三十二與二十八之比。

▲網球　日本與菲律濱日本勝。

▲棒球　日本與菲律濱日本勝。

下午四點鐘。中國女子一千人體操。分團體遊藝和雜項遊藝兩種。未分散運動之前。各校魚貫的排起來。續行會場一周。前邊有東吳大學的軍樂隊引導。音韻悠揚。極其好聽。排列的次序。第一。中國女子體操學校。次基督教女子體育師範。愛國。萬竹。務本。勤業師範。崇德。神州。愛羣。啓秀。中西。聖瑪利亞。城東。晏摩氏。清心女學。上海女子中學。稗文女中學。步伐也很整齊。表演各項遊藝。均屬無懈可擊。不可不說是中國進步的好現象。

今日之秩序如下。第六十五項　十項運動（二時三十分起）　六十六項　童子軍遊藝會（三時舉行）　六十七項　足球決賽（二勝者決賽）（三時十五分）　六十八項　棒球決賽（三時十五分）　六十九次　籃球決賽（三時十五分）　七十項　隊球決賽（三時十五分）（按足球籃球隊球三項。中國均已勝日菲各一次。決賽當然不舉行矣。）

今日下午。舉行萬國運動。項目如下。

七十二項　棒球（四時三十分）　七十三項　網球（二時）　七十四項　籃球（三時三十分）　七十五項　五十碼自由式賽泳（晚八時三十分）　七十六項　百碼自由式賽泳（晚八時三十五分）　七十七項　四百四十碼自由式賽泳（萬國運動）（晚八時五十分）　七十八項　二百二十碼蛙式賽泳（萬國運動）（晚九時十五分）　七十九項　半哩自由式賽泳（萬國運動）（晚九時三十分）　八十項　水球比賽（晚十時）

◎各團體歡迎運動選手

昨晚八時半江蘇省教育廳。江蘇省教育會。中國青年會。全國協會上海基督教育青年會。中華職業教育會。新教育共進會六團體。假四川路青年會歡迎遠東會運動會選手。到者共數百人名。選手因晚間有參與游泳者。未能全到。而日選手則完全未至。開會後由王正廷君演說云。此屆遠東運動會在滬舉行。中國得盡地主之誼。實爲難得機會。深望自後三國感情愈密。並望遠東之印度暹羅等國。將來亦可加入云云。次沈信卿君演說云。遠東運動會爲在太平洋有關係之三國所組。在中國比賽已有二次。非常榮幸。但體育中須含德育。勿徒競爭。必要注重友誼感情。維持太平洋之太平云云。次菲列濱代表葛細亞起立答云。中菲在歷史即有密切關係。中國巨商居留菲列濱者甚多。而菲人亦多有祖籍爲中國者。故中菲之感情。當較他國爲深。今日承貴國諸團體歡迎。極爲榮幸。謹代表敝地選手表示謝忱云云。旋由江蘇教育廳長代表致歡迎詞。並有工界音樂會。奏樂。口技。手技。頑銅叉等游藝。至九時半攝影散會。

●遠東運動會攝影一（第三日）

▲五種運動優勝者（杜榮棠）

◎遠東運動商界休業說

遠東運動會已舉行三日。茲悉商界中人亦有停業參與之說。各銀行已議決星期四五停業二天。錢業亦停市半日之說。惟尚未正式發表云。

◎慶祝學生總結合紀念

學生總會通告各地學生會云。各地學生聯合會均鑒。一國政治社會之良否。恒視淸議之消長爲轉移。學生者。淸議之所由出也。是以東漢之太學生。宋之陳東。明之東林。慷慨陳詞。往往足以奪奸佞之魄。滿淸末造。前仆後繼。以從事推翻帝制者。亦推學生居多。武漢倡義。學生軍學生敢死隊決死隊等。雲起飆興。不勝枚舉。無何袁氏專權。遂有學生不得干政之謬論。展轉傳播。習非成是。然而風雨如晦。不已雞鳴。民國六年。有全國學生救亡會之組織。民國七年。有留日學生救國團總部支部之組織。自此廣東湖南組織學生愛國會。北京天津組織學生愛國會。而上海更次第組織學生聯合會。學生愛國會。雖曲突徙薪。所謀未用。而揭奸摘伏。居心皆同。迨五四六五運動發生於京滬。精神益以磅礴。學生聯合會之組織。各省皆有。爰派代表。齊集上海。於六月十六日正式成立全國學生聯合會。即學生聯合會總會。是六月十六日。乃全國學生組織之新紀元。每屆是日。自應一致慶祝。去年各地。咸值障礙。無暇及此。回溯往事。感慨良深。茲距六月十六日不遠。務希各地學生聯合會。統于是日。懸掛國旗會旗。並需教職員商榷放假一天。以資慶祝。此後永以爲例。其各地學生運動學生會成立日。由各地單獨舉行。非徒紀念已往。實爲策勵將來。時局阽危。責任重大。雪泥鴻爪。不啻吾儕之暮鼓晨鐘也。特此通告。諸維察照。並候公安。中華民國學生聯合會總會啓。五月三十一日。

◎不認日本借款之聲明

全國各界聯合會致日本公使函云。日本駐華公使大鑒。五月九日本會曾奉陳一書。揭櫫利害。請貴公使轉達貴國政府及資本家。一反前此之所爲。停止借款進行。諒邀察及。不料消息傳來。吉會鐵路借款二千萬金。竟於五月二十一日簽字。且聞將從新借一項鉅款。給與北庭。以抵還舊債。是貴國政府及資本家。尚未覺悟也。殊不思北庭違背全國民意。距□□之期不遠。彼輩豈有力清償貴國之借款乎。若彼輩無力清償。則凡未經合法國會同意之借款。我國人民。絕對不能承認爲中華民國之債務。無論其契約內容若何。均以廢紙視之。今本會特向貴公使聲明。即祈轉達貴國政府及資本家爲荷。尊此敬候公安。中華民國全國各界聯合會啓。六月一日。

◎水木工匠加資運動

滬甯紹三幫水木工匠。在滬工作者。約數千人。近因米珠薪桂。生活艱難。幾次要求工頭加增薪工。迄今未得圓滿結果。聞該工人等業已舉定代表黃耕山朱阿茂周月山許根林姚阿三楊春明許長林鍾根林嚴阿桂馬金山陳金生徐阿茂朱阿三等。印刷傳單。分送各同業。要求加增薪工云。

◎反對李士偉之繼起者

北海路工商聯合會。昨因反對親日內閣。電致北庭云。北京大總統鈞鑒。新閣改組。李士偉以中日實業公司理事資格。一躍而爲財政總長。命令甫下。全國大譁。近年財政困難。舍借債外。別無良策。本毋庸深諱。聞銀行團之組織。即日本亦已加入該團。政府稍忍須臾。豈患無乞貸之所。何至迫不及待。必亟亟向我國民素所抵制之日本。另行濫借亡國之債。李士偉接近日商。親日是其本分。中國縱無人才。亦何至於舍李士偉外。即無可長財之人。此種政策。誠令我國民□思而不得其解者。現在上海各團體。極端反對。竊恐五四風潮。又將再見今日。惟有仰懇大總統乾綱獨斷。將李士偉迅予罷免。以順輿情而延國命。民國幸甚。上海北海路工商聯合會叩。

◎北京待解春賑急矣

滬上各業商前因否認附加貨物稅一成。並自願改籌春賑九萬元爲代價。當經南北市兩商會一再會議。電請財政部稅務處准予豁免附加貨物稅。俾籌集振款九萬元。以便撥放災區。藉以支配。旋奉部處批令核准在案。嗣後忽爾梗阻。賑款迄未籌解。近奉何護軍使函轉北京賑務處電催。速將賑款籌集彙解。以應災區要需。茲聞上海縣商會現擬各業代表述及此案發生後。稅所有實行記賬收稅。曾經各商會議時。將前項記賬稅款劃抵。是以由各業將所繳之各項稅款數目。詳細檢查明確。然後分別開單函致縣商會。俾於稅所將記賬附稅數目核對外。預備實行劃抵。其餘認定之春振。除劃抵外。尚有若干數目。候定期日內即須實行籌解。以便撥往災區支配云。

●遠東運動會攝影二（第三日）

▲各女校團體運動

◎重申銅元入口禁令

上海縣公署。昨奉王省長令開。查江平輪船私運銅元一百二十箱一案。當經令飭江海關監督查明具覆。茲據覆稱。此項銅元。領有宜昌關監督護照。載明交由中國銀行收取。自與私運不同。惟究與省章不符等語前來。查上海爲限制銅元入境之區。前頒禁止章程第五條。亦載明如有本公署護照准運者。一律驗放。其他官署護照。概不適用等語。現値銅元充斥之際。亟應重申禁令。嚴行取締。本公署概不給照。凡持有他處護照進口者。均不得驗放。以維市面。除分電部處及指令外。仰即遵照辦理。此令。

◎中暹締約尚未得復

華僑聯合會。因中暹締約事。經請駐日胡維德公使就近與駐日暹使互通意見。以期有良好結果。惟日久尚未得暹政府表示。極爲關懷。特致函胡公使探問情形。昨接胡公使來函云。中暹締約一事。前既與駐日暹使面商。並以正式公函託其轉達暹政府。至今尚未有回音。因日暹道遠。彼國政府。亦復妥商。恐非數月後難以得覆。來函謂滬報登載謂敝處已接有暹使報告。殊非事實。想係傳聞之誤。承詢特告云云。

◎一週中洋布公債市面

近一星期中。洋布市面。仍有纖好之勢。而價格忽然暴漲。攷其原因。並非正實交易有以致之。實因週來先令放長。且本埠前存之高擋存貨。大半已漸漸走動。布商市面。早有秋季恐將缺貨之說。故一般洋布商大都自能收買存貨。以期缺貨時抬高價格。日來布價暴漲。實由於投機之故。至於各幫辦貨。如四川幫汕頭長江湖南漢口烟台天津安東牛莊等幫。均續有辦去。即叫貨莊情形。亦復異常活動。如昨今兩日元芳公平叫貨。不但投機極盛。而接受各幫之訂貨。亦復不少。各種花色。大都漲多跌少。其中白色貨。因時屆銷令。異常高昂。原布亦穩定。花色貨。如素西緞羽綢之類。大都漲多跌少云。又訊近日來。日貨價格大漲。亦由於布商收買之故云。惟端節將近。客幫辦貨。將作一度之結束。節後市面如何。頗難預測。且瞬屆入霉。出貨情形。恐亦將告一度之岑寂云。

各種公債票市面。一月以來。趨勢極好。各種公債大都有步步趨高之勢。即如元年六釐。由二十元另漸漲至二十二元之譜。本週以來。各項公債大都漲起。元年近價二十二元另數角。較上週又漲三四角之譜。總本週之中。客幫添貨甚旺。如三四年公債均因售戶甚少。價格步步見高。三年計價七十九元八角之譜。其他七年長期計價四十元。較上週漲數元。八年七釐二十三元。較上週漲元餘。金融公債交易暢旺。近價達七十五元半。較上星期又高一元云。

◎友華銀行銀市報告

中美新聞社譯友華銀行報告云。昨日倫敦近遠期銀價各跌八分之三便士。紐約銀價跌至五七半。倫敦紐約匯價漲至三八九。今日此間定價與昨同。僅香港匯價跌至七六。羅比漲至二四八。市況終日穩固。昨日投機者在倫敦賣銀。孟買銀價漲起。大約印度仍在倫敦購銀少許。故銀價一時不至跌落云。

◎轉運業不滿意駁船新章

淞滬駁船公所。前因取締駁船同業。特開會議決辦法七條。頒發同業遵守。曾誌前報。茲悉本埠通商各口轉運公所。前日舉行常會。經同業提出報載駁船公所議決七條。內有第五六兩條。於營業名譽有碍。經衆決定。致函該公所請予删除。原函略謂查第五條所議各駁船之油布。一律加蓋公所圖記。並通函南北各押當。不准抵押。惟按駁船所用油布。並非駁船所備。乃敝業各同行自行置辦。茲一律加蓋圖記。不致紊亂難於查察。又查第六條所議通告各報關行等。凡輪船未經結關之前。貨物概不預先裝駁。以免發生不測。及過夜時被盜竊等事。倘各行號强制裝駁。設遇有上項情事。則駁船主不負賠償之責云云。按敝業各同行代客報裝貨物。僱駁裝輪。向例無論輪船關單結與不結。遇有貨在駁船過夜者。該駁船應盡防範職務。完全負責。數十年從無異言。況出價僱駁。兩相情願。何來强制之理。且上項之議。與第二條所議宗旨亦殊相背。蓋第二條以浦江竊案防衛方法。凡遇裝貨時須過夜者。每船至少三人。每人守望四小時。輪流看守。設遇竊盜發生。臨時召集就近幫同船戶兜拿。送官懲辦。如有同業旁觀不助者。報告公所處罰等云

◎皖公團驅逐教育敗類

旅滬安徽五公團致省內外同鄉團體通電云。（銜畧）安徽省立第二中學。在合肥設立以來。即爲該縣一班劣紳所把持。積弊相延。無法整理。自去秋王藹如校長接任後。銳意革新。校務財政一律公開。學生亦組織自治會。該縣教育。至是始露一線光明。不圖一班劣紳與該縣省立第六師範校長許鳳慈等。嫉之如仇。日夕陰謀。必欲擠王校長去職而後快。適該縣市上發見自由說一冊。蓋有二中圖記。彼等遂勾串該縣知事蔡煥颺。駐肥新安武軍營長楊其五。誣指王校長爲過激派。逮捕入獄。設非一二在籍正紳出而救援。王校長早已生命不保。嗣經省內外同鄉各公團。函電交馳。力爲昭雪。省當局諗知其寃。始飭予保釋。並將該縣知事撤換。現王校長因赴南通無錫一帶考查教育。道經上海。旅滬五公團特開聯席大會。表示歡迎。當場公決一致擁護王校長仍回二中。主持校務。惟以許鳳慈尚在把持六師校長一席。雖經該校學生一再驅逐。彼恃有一班劣紳爲之後援。至今猶戀棧不肯辭職。近且由蕪湖而至安慶。後由安慶而至上海。到處向同鄉方面大施其運動手腕。意在阻止王校長之回校。且聲言王校長確有宣傳過激主義證據。同鄉中凡爲渠辯護者。皆屬激黨一流人物。果欲維持地方治安。斷不能容許王某回校等語。同人中有親聆其言者。無不髮憤異常。其始終怙惡不悛若此。本日聯席會議。大畧當場再三討論。咸以爲許鳳慈勾結劣棍。誣陷善良。敢於公然作惡。不畏淸議。實爲敎育前途莫大之障害。此障害一日不能祛除。卽敎育一日不能革新。王校長回校以後。使許氏猶居六師校長之職。彼益將老羞成怒。分結黨羽。藉端陷害。以洩私憤。同人等意見。以爲必先驅許。而後新教育乃能發展。用特合詞電請省內外各公團。一致敦勸王校長迅回二中照常任事。一面卽通電驅逐許鳳慈出皖省教育界以外。絕不容其盤據六師。爲敎育之障碍。其六師校長一席。應由省敎育會另推學識相當之人請敎育廳加以委任。令其迅速就職。必如此障害乃能永除。敎育前途應有革新之望。除由同人另函許鳳慈促令卽日去職。議將本日五團體開會議決此案經過情形。通電奉聞。卽希鑒察爲幸。旅滬安徽新新社皖民公社皖事改進會學生救國代表團自治協會同印東。

◎韓僑請入華籍之照准

韓國僑商金昌煥等二十餘人。現均歸化中國。曾經開具証書。呈請上海縣公署轉呈江蘇省公署。咨請內務部核示在案。茲奉王省長轉奉部令。以金昌煥等所請歸化。核與修正國籍法第四條第二項及第十條各項相符。自可准予歸化。除註冊外。特頒歸化執照咨送省公署轉發遵照給領等因。沈知事奉令後。已飭該僑商等分別到署具領矣。

專門時醫
自治喉專家唐治義唐太平父子大醫生到滬問世

。既本此義。則第六條應刪除。貴公所取防衛周密之道。諒不致破壞向例。爲此函達貴公所察照。迅將第六條議案取銷。俾盡責任而昭平允云。

◎中華信託公司組織將成

近來本埠之組織信託公司者。已有數起。實中華信託公司發起爲最早。去歲曾有萬國紅十字會代表王培元博士。赴歐美各國。調查信託事業。及與工廠僑商接洽一切。業於本年二月。假跑馬廳試辦籌備。曾登廣告。邇來交易漸臻發達。掛號認股者應接不暇。故於前日在一品香集發起人四十人開會。臨時認股者幾超出數倍。旋經公決以股本一千萬元爲限。當場公認。並舉定籌備主任。聞該公司發起人。係滬上紳商及旅滬潯甬巨商。暨京津政界之有名者。故計畫亦極偉大云。

◎江浙水利聯合會消息

愛多亞路江浙水利聯合會。昨接蘇會報告本届開會。原約前水利督辦錢幹臣到會。共同討論一切。原書略謂承任調查告竣。大會定期進行。旋得覆書。未能與會。並託沈潘兩副會長代表方針規畫井然。甚善甚善。本届開會。極應南旋。即、諸君子薈萃一堂。藉資商榷。適值懋業銀行於本月底召集股東大會。弟任中國股東代表。且以對外關係。未能遠離。至爲歉仄。應請二公於開會時。代表一切。至期滿改選一節。執事經畫有年。駕輕就熟。深盼蟬聯。共圖進步。想羣倫仰重。亦未必令公擺脫也。開會如何意見。佇盼惠音云云。至本埠及杭甯一帶會員。現均預備赴蘇到會列席云。

◎交涉署失竊古銅大鼎

公共工部局新聞捕房。於昨據江蘇交涉公署報告。略謂前晚(三十一日)四時。天將黎明。署內花廳上陳設之古銅大鼎一座。又小古銅香爐一座。忽彼竊去無蹤。迨據值夜署丁梭巡至花廳內。見已竊去。當即呼喊。即經遍處尋覓。祇見署外圍墻脚下有梯子一只。顯係竊賊從圍墻越出。請爲迅行飭緝。務獲原贓等語。並據捕房派中西探捕詣署。勘得情節異常可疑。似係該竊賊預知花廳內有此古物。何以他物一概不取。現經捕房偵查中。惟聞前項古銅鼎香爐。價值萬金。係自河南任交涉員時所得。此次被竊。異常惋惜。除報捕房緝緝外。並聞另行秘密偵緝云。

◎米業調查春季米市

米業仁穀公所董事張樂君錢貴三等。以維持滬上米價起見。亟應調查內地產米各區存底。及本年銷數爲入手辦法。其內地各產米之區存底虛實。已商請南帮常錫帮各米客調查。玆端節將近。去年近節後米價續步飛漲至十七元之外。今歲當不能再蹈前轍。故於前日商諸南帮。及常昭錫金各帮公所。將本年正月紅盤起。至四月底內地各處裝米到貨銷數。查明抄送仁穀公所查考。俾與往年比較云。

◎印花稅檢查又展緩一日

今届夏季印花稅大檢查。曾經淞滬警察廳徐廳長會同上海縣沈知事布告。訂期五月二十八日開始舉行。後因手續未完備。遂改訂六月一日實行檢查在案。玆聞昨日適逢各區署所長警點名發餉之期。依然未能實行。刻聞徐廳長委任檢查員。即與縣公署所委之稽查員及駐滬印花稅處勸銷員會同商推後。有訂期今明日即當開始舉行檢查云。

◎吳江同鄉會職員錄

吳江縣旅滬同鄉會。日前補行春季大會。報告會中經濟狀況。並改選幹事員等情。已誌昨報。惟是日改選幹事員。四十人。因票數衆多。檢點需時。未及披露。玆特將當選各員之姓名列下。

周心梅　龔叔平　楊少甫　沈康候　戴桂伯
李松泉　艾憂鳴　徐樂三　楊彥英　徐寶琪
毛耀坤　沈春江　湯卓民　莊歧臣　任筱珊
徐慰萱　崔少甫　徐眉泉　李梅泉　張春苞
龔九韶　湯聘棠　戴訪梅　陳劍沖　王挽瀾
李伯寅　薛九成　鈕益卿　庾錦查　徐訪儒
周翰人　施蓉卿　程含書　徐韻清　周佩宜
吳秀卿　楊綬卿　凌文之　洪鳴韶

■遠東運動會攝影三(第二日)

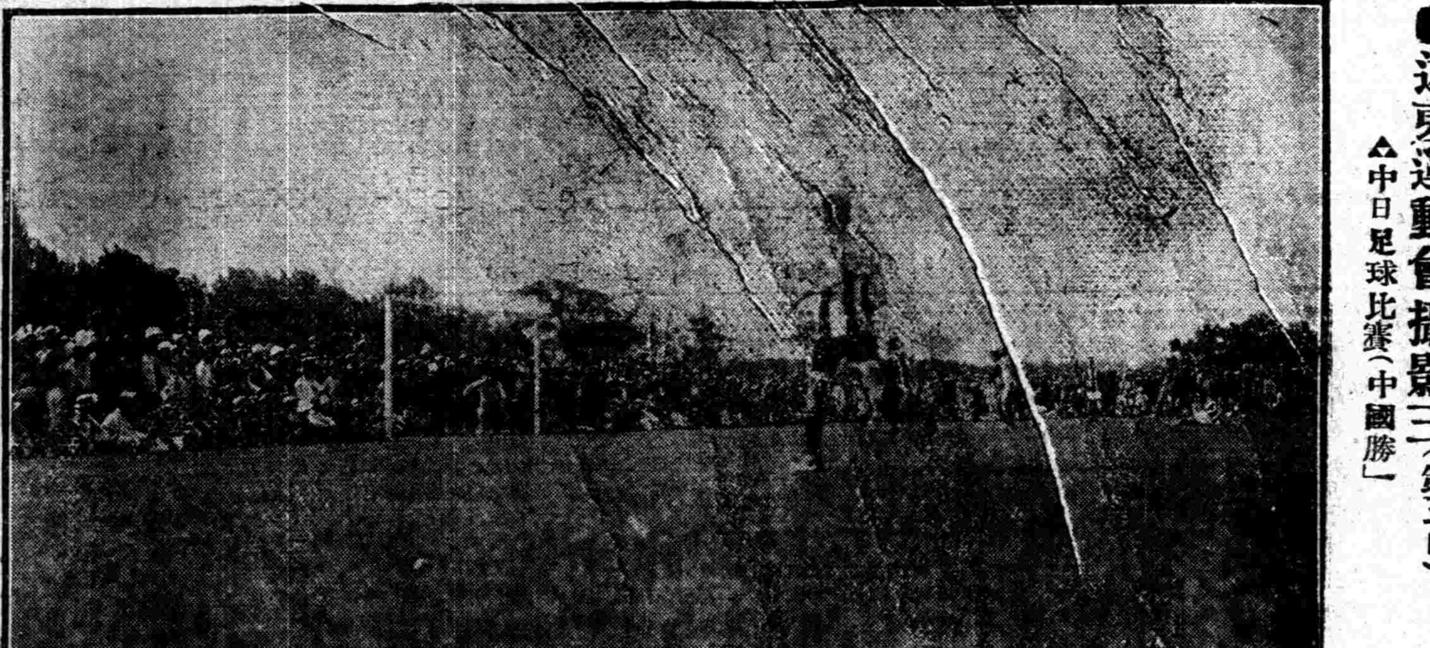

▲中日足球比賽(中國勝)

◎各省烟葉市況一班

近年來各種香煙之銷售。年盛一年。爲數甚巨。而製烟之原料。悉皆取用我國所產煙葉。是以各省出產煙葉之銷數。亦頗浩大。玆將各省所產煙葉。近日市上售出價格。調查如下。

湖北黃岡葉。每担售銀十七兩。爲製造強盜等牌香煙所用。並可銷售外洋。

江西廣豐葉。(分紅黃白三等)紅葉每担十四。黃葉每担十九兩。白葉二十三兩。爲運銷法日等國。亦製香烟所用。

廣東南雄葉。每担售銀三十兩。爲製造中國各種香烟。最爲繁用之品。

湖北宿松葉。每担自十二兩至十四兩之譜。亦爲製造香煙之原料。

河南鄧州葉。每担自九兩至十兩左右。爲銷於哈爾濱等埠之大宗。並可製成淨絲水煙。

安徽鳳陽山東濰縣所產之美種葉。頂上者每担三十五元。次者十八元。爲英美烟公司及南洋烟公司製造各種香煙之原料。

浙省桐鄉葉。頂上者每担二十兩。次者十二三兩。目下市面較疲。爲售與廣東以作熟烟之品。並有運銷法日等國。銷路甚廣。

甘肅蘭州葉。每担自三十二兩至三十六七兩之譜。爲製造靑條水烟之用。

福建永豐葉。每担自四十元至六十元不等。爲製造皮絲之用。

◎准許德僑回華謀生

德婦里斯保格。旅居上海。生有三孩。均在幼穉。無力養贍。擬請特准其夫來華謀生。稟由駐滬和領。函請許特派交涉員。轉呈外交內務兩部核示。玆奉內務部電復照准。許交涉員接電後。昨已函達和領事。查照轉知矣。

◎拳術研究會加入遊藝踴躍

中華拳術研究會。接得各外埠分會函詢以週年紀念遊藝會開會之期。俾便各分會會員。全體來申。加入表演。聞分會中抱有絕技者。頗不乏人。屆時必大有可觀者在也。

◎沙船被鄉民搶奪之調查

滬南春茂和號之萬恆盛沙船。于上月中旬由北洋運載雜貨回南。行經南匯摸貓沙洋面。陡遇風災擱淺。後被是處海灘鄉民上船。將所有貨物及船上器具等搬取一空。當經該號主聞信。函致上海總商會轉請南匯縣公署查緝在案。玆悉此案現經該會接得南匯縣知事復函。以該船上舵工人等不應於出事後。携欵先行上岸逃避。核之該船伙等種種行爲。殊爲不合。業已派員前往失事地點。詳細查察外。應請轉知該商號。趕將發生時刻及所失貨物等類。分別開明清單。呈候核示云。

◎蔚豐銀行請清理營業

本埠蔚豐商業銀行。因北京總行被陝西督軍陳樹藩。提欵五十萬。以致擠倒。消息到滬後。以連帶關係。致不能維持營業。經理冀壽伯遂于昨晨偕律師至廨。聲明伊早萌退志。迭向股東辭職未邀允准。此次總行突起風潮。滬行亦願繼續營業。伊亦不能負責。請求派員清理云云。中美官當准給諭本廨查賬員爲清理員。並照章登報。聲請人着具結出外。帮同清理員清理一切賬務。

◎客棧藏娼各判罰金

英租界廣東路上林街(即滿庭坊)八十九號臨安新記客棧經理邊懷洲。與北海路(即六馬路)四十九號興發元記客棧主王祥生。均因容留盜黨楊五寶陸阿廷。及妓女沈老二等在棧作不正當行爲。由捕房稟請公廨出票。於昨將邊王二人傳至公廨。中西探稟明該客棧等。登載寓客姓名不符。人數不同。應請訊究云云。邊王二人均委過於司賬筆誤。求請從寬。中英官判王祥生罰洋二百元。邊懷洲容留妓女在院住宿。罰洋二百另五元。無力繳洋。改各押西牢一月。

◎質當被刦槍傷行人

前晚十時許。有暴徒七八。身藏兇器。至虹口梧州路一千零零八號潤泰質當門首。其時該當早經收市。匪等即至側門。俟該當出店出外泡水。以兩匪在外望風。餘人一擁入內。袖出手鎗利刃嚇禁聲張。將賬檯抽屜內現洋鈔票一百數十元搜刮一空。從隔壁潤德里小弄逃逸。至牢弄。有行人周志鳳迎面而來。匪等疑爲探捕兜拏。立即開槍拒捕。彈中周之頭額。頓時受傷倒地。迨捕房聞警。飭通班中西探捕四出兜拏。匪已携贓遠去。該探等遂將受傷人車送醫院醫治外。並至潤泰質當詳詢被劫情形。及各匪面貌口音服式。據情回稟捕頭等。通知捕房一體留心偵緝矣。

◎毓賢學校將開懇親會

愛文義路毓賢高等小學校。定于本星期日舉行第四次懇親會。並表演學藝如下。(甲)國語。國文演說。(乙)對客揮毫。分篆隸行楷四種。(丙)對客圖畫。分國粹西洋兩種。(丁)理科試驗。爲大山模型。(戊)拳術。有徒手武器二種。是日並附設成績展覽會。徵求批評。聞該校已致函家族及來賓參觀矣。

◎啓英女學開校紀

虹口一帶。女學校尙鮮。吳瑞英等諸女士有鑒於斯。特在朱家木橋業華里內。創辦啓英女學一所。於昨日行開校禮。學生到者三十餘人。玆特錄節目如下。一奏琴。二全體教職員學生對國旗行三鞠躬禮。三學生對教職員行一鞠躬禮。四學生向來賓行一鞠躬禮。五校長吳瑞英女士致訓詞。六各教員演說。七來賓演說。八答謝來賓。九茶點。十散會。並聞該校定於下星期一。正式上課云。

◎黃草織品推廣營業

嘉定東北一帶。如澄橋徐行各鄉土產黃草。附近居民。刈以製作大小涼鞋。向稱名產。惟不知改良。近十年來。日形衰退。計歲產約值不過數萬元。前經該邑人朱乃超邀集同人。組織工廠。聚中先設傳習所。輪班教授。除改製舊有涼鞋。並授以洋式臥鞋草帽手提書包文夾筆筒錢袋等種種新造品物。藝徒畢業後在家製貨。給以模型。合式者由廠收買。否則指示劣點。退回重做。一方復將分發鄉間之模型。隨時收回較準。以各貨品。如設廠及整理模型各節。均經本縣備案給示布告有案。民國八年十二月間。創辦迄今。僅及年半。平民學習者。約二千餘戶。每月出品。價值達萬餘元。銷往歐美各國及本國各埠。均已通行。前途發達可望。惟該廠原有股本不過萬元。不敷周轉。今擬組織股份有限公司。推廣經營。已擬訂招股簡章。定於四月二十八日下午假上海國貨維持會開會討論。籌備進行云。

◎美炮兵由京來滬

美國炮兵十四名。隨帶行李二十餘件。由京南下。渡江抵甯。旋乘滬甯路夜車來滬。昨晨七時許抵申。該兵士等下車後。即赴禮查西飯店暫寓云。

◎海門旅客帶土搜獲

海門人劉雲山。偕同伴陳子道。於前晚(三十一號)七時許。由大馬頭乘大寗輪船回籍。帶有舖蓋網籃等物。迨上船後。劉雲山復登岸買物。其時浦江水巡隊警士上船查抄違禁物品。查見劉之網籃有疑。詢問何人之物。陳子道答稱係友人劉姓行李。該警士等即翻覆搜檢。得紅土三塊。約計十餘兩。當將陳子道拘住。詎陳極口呼冤。不知劉姓暗帶煙土。遍查劉雲山其人已無踪。即將陳子道連同烟土拘解水巡隊。於昨解淞滬警察廳。司法科查得陳子道實不知情。判罰金二十元。以後不得再犯。違干重懲云。

◎渡船划船載客之取締

浦東爛泥渡碼頭渡船。前被雙槳划船攬載渡客。互相械鬥。傷及多人。經警署移解地檢廳訊辦在案。昨日將兩造傳案。略詰情形。當以兩造迫於生計。判令划船只准每晚八時後載客。日間應歸渡船營業。不得互爭。所有扣留划船一艘。候致函三區警署發還云。

◎蕪甬新蠶豆市價

蕪湖新蠶豆。首先到申。業已開出。三四月爲數一千六七百包。寗波新蠶豆亦到滬。三日來貨到祇三四百包。昨日公會寗波白蠶開出每担價三兩六錢四分。蕪湖新蠶開出價三兩一錢。係身骨次者。高貨須三兩七八錢。聞蕪湖本年收成尙佳。有八分年歲。甯波亦尙中穩。來源尙未湧暢。此貨所到者。皆爲廣東幫購去。本地不甚行銷云。

◎僞造鄂錢票案犯供詞

湖北官錢局駐滬調查員尹和善。在浦東爛泥渡怡和里姜沈氏家。破獲私造官錢局鈔票之湖北人。王廷玉一名。已誌本報。昨經劉科長訊據姜沈氏供稱年六十歲。原籍漢口。丈夫早故。只生一女。與劉翦子姘識。劉在輪船爲火夫。數年前將氏帶滬。賃居該處。只知其販賣烟土。此項僞鈔票。係不識姓名之友人寄在我處。此人係鄰居李連春知情云云。王廷玉供稱現住虹口。因訪晤劉翦子。致被拘獲云云。當判押候緝獲在逃犯。再行引渡云。

◎南市將組棉業交易所

華商劉文揆賀正霖等擬在南市華界組織華界棉業交易所。具呈上海縣公署請爲立案。並轉呈註册。沈知事據呈後。當已轉呈江蘇實業廳核示矣。

◎搶土運土之懲辦

靑口人王金仁。於前日午後在元芳路碼頭某輪船上。得洋十元。代土販某甲輸送煙土六包。爲同類王四蔣傳立張壞王世雲等所知。糾黨在碼頭上將王金仁撳倒地上。將其身畔之土悉數搶去。經碼頭包探瞥見。用電話知照捕房。派中西探將以上各人拘獲。昨晨解堂。包探等稟明前情。見證翁松林鄭阿初證明該被告等以做工爲由。專在碼頭攬物。並稱目覩搶土情形。王金仁供認代客運送烟土。不知違法等語。王四等供詞推諉。中西官判王四押西牢四年。蔣張各押六月。期滿逐出租界。王世雲押三月。王金仁押一月。土送海關焚燬。

◎無賴子逼妻爲娼

常熟人沈根生。逼妻顧氏在福建路浦江旅館內秘密賣淫。因氏不願。於前日逃出投福州路濟良分所。昨晨解堂。由探稟明前情。沈顧氏供年二十歲。幼時父母雙亡。憑媒許配與沈根生爲妻。過門童養。成婚後丈夫不務正業。將我領來滬上。勒逼在客棧內賣淫。因不甘求援云云。中西官以逼妻爲娼。夫婦恩斷義絕。判沈顧氏發濟良所留養。

◎妓女違章受罰

廣西路五百九十一號妓院內鴇婦季寶姐。因容留未報名之妓女張媛媛懸牌應客。被捕登悉。起訴公廨。於昨將被告傳至公堂。中西捕稟明前情。被告供詞推諉。問官以季氏不應違章。着罰洋十五元。

◎匪徒搶火之場押究

浦東爛泥鎭後彭家宅查連生所造之瓦平房六間。甫於上月杪工竣。不料忽於前晚(三十一)一時失愼。由該鎭救火會等。到場灌救。至三時許始行撲滅。共計焚燬平房五間半。當火熾時。劉李氏家搬運貨物之際。被匪徒乘間搶去皮箱一只。內有金銀衣飾值二百餘元。當經三區長警緝獲劉小照子一名。僅抄出原贓金戒金押髮各一件。餘贓已被同黨携去。昨日傳同失主。將劉匪押解警廳訊究。

◎柴船傾覆沉一婦女

松江稻柴船戶羅明生。於二十三日由松江裝載稻柴六十担。開駛來申販賣。當由羅之親戚某氏婦女載貨二人同伴來滬。詎羅船昨晨行至龍華灣迤南。忽起風浪。舟即傾覆。羅等尙知水性。均能泅泳救起。而兩婦其已漂流失踪。昨日雇人打撈尸身云。

◎香司病死小客棧

向在某道院爲香伙之甬人鄭業德。於前晚至虹口元芳路二百另五號晉昌小客棧內投宿後。至昨午尙未起身。該棧茶房上前叫喚。業已氣絕身死。棧主遂投報捕房。派探往查一過。並將尸體舁入驗尸所。候稟公廨中西官蒞驗云。

◎電氣廠蘆席棚失愼

前十一時許。高昌廟迤北發生火警。由各區救火會將救火皮帶馬車汽車等馳往該處。調查後。始知華商電氣公司後面之營造廠內所搭蘆席棚。不知如何遺火。頃刻烈焰飛騰。不堪收拾。所幸該廠人手衆多。得將火道拆斷。火勢不致蔓延。後卽熄滅。僅焚去蘆棚一架。餘未殃及云。

◎米店學徒圖盡

十九歲南京人鍾金發。因昨在基昌碼頭投浦圖盡。由四百另六號華印捕查見。急即設法救起。帶入捕房。昨晨解送公堂請示。先由華印巡捕稟明前情。訊據鍾供向在南京下關朱義仁米店學徒。此次因店主保險銀三千兩後。縱火燒去。並焚燬我之衣服舖蓋。恐父母知道傷心。故乘輪來滬。詩此短見。餘語不淸。問官會判鍾金發函送上海縣公署遣回原籍。

◎妻嫂一去不返

住居租界唐山路嘉興人侯春暉。昨扭其嫂朱氏至四區一分所。稱氏妻方氏向與嫂同在西門某襪廠做工。今正十三該廠開工。妻嫂同往上工。一去不返。茲偵得潛匿天保里。故此扭案請究。經區警佐質訊。轉解司法科核辦。

時評　三

●中國青年努力

近幾天上海空氣中，塞滿了遠東運動會。無論哪等人底視，聽，感覺，全注意在遠東運動會上，旁的事幾乎都忽視了。

我們雖不贊成激烈運動和錦標主義，然許多青年激盪的勇氣，卻是很可寶貴的。

中國青年最大的運動，莫過於「五四」「六三」兩次，我們當永誌不忘的。

中國青年底勇氣，於愛國運動定能更勝百倍。

遠東運動會將次告終，中國青年底愛國運動，方在起點，願中國青年更大的努力。

(際安)

治咳生……咳丸
……每餅一圓　郵票九五折　寄費不加　杭州屈臣氏　總發行所上海三馬路父子大藥房

救婦女急大症者注意
……女科醫聖……欲保生命者……
杜靜仙夫子救治確有回天能力
◯陸雋元謹告　寓天保里……

商務行情

各國滙票
六月一日各國滙票行情如左

英國現匯 上海規銀一兩匯英金三先令二辨士二五

又四月 上海規銀一兩匯英金三先令二辨士

法國電匯 上海規銀一百兩匯法郎

美金元現匯 上海規銀一百兩匯美金

荷蘭電匯 上海規銀一百兩匯至荷蘭

印度電匯 上海規銀一百兩匯至印度

香港電匯 上海規銀一百兩匯至香港

新加坡電匯 上海規銀一百兩匯至新加坡

義國現匯 上海規銀一百兩匯至義國羅卜

中國滙兌市
今日上海中國銀行接天津漢口來電，自滬匯天津每百兩合申元一百〇五兩，匯漢口即期洋例每百兩合申元一百〇二兩九。

金市
昨日星期三大條近遠期繼縮，五六月份標金開出三百六十二兩交易暢市，仍軟象現貨金升一兩，茲將行情如左。

銀市
六月一號銀行金融行情如左

銀洋錢市
六月一號北市銀洋錢市行情錄左

上海證券物品交易所
中華民國十年六月一日陰歷四月廿五日（星期三）

（昨日前市定期行情）

上海麵粉交易所股票 六月期開盤 九三元

又 七月期收盤

本所股票

通州棉花

手紗

外國股票
今日西商總會股票交易不甚殺，略見外國公司股份亦均平定，將各價開列於下。

蘿卜票
十一日開彩

滬南米市
近日滬南米市，各貨到船略有，價亦平準，計開行情如左：

滬北米市
今日新閘蘇州河下到有常錫帮米船……計開行情列下：

以上均白粳之價

以上係白元羊尖之價

油荳餅市
今日沙船未有進口……

麵粉麩皮市
昨日做開六個月貨行情……

以上南市上午市價

煤油
各種煤油市價如左（每箱）

美孚老牌　老虎牌　老魚牌　僧帽牌　鷹牌　十字牌　紅星牌　幸福牌

疋頭市
今日逢恰和洋行拍賣之星期……

每疋之價

每碼之價

輪船進口報告
六月一號（廿五）禮拜三

輪船出口日期
長江班　寧波班　威海烟台天津班　定海石浦海門班　汕頭香港廣東班　崇海海門班　通州揚州班　海參威班　美國班　歐洲班　日本班　香港小呂宋班

雜貨從略

船期

一毛不拔

本莊在廣東所造之牙擦堅固耐用「脫毛包換」久已馳名遐邇今特分設枝店於上海五馬路寶善街五百三十八號批發零賣價錢劃一同胞有志振興國貨者幸留意焉

廣東佛山　梁新記牙擦莊啓

農商部註冊國貨展覽會特等獎

中國精益眼鏡公司

萬國博覽會特獎銀牌　華洋物品研究會特獎金牌

謹防假冒

總公司　上海英大馬路泥城橋東

分公司　北京 天津 濟南 漢口 香港 廣東 長沙 杭州 南京 揚州 南昌 開封 重慶 奉天 大連 武昌 哈爾（濱）

本公司為中國首創發明自製各種科學鏡片之第一家自出品以來頗承各界見稱美即西洋各國光學專家亦稱為我國獨一無二之新製品

蓋非特驗目配光運機磨片量面裝架種種專門技術為患顧目視即自製金銀各式鏡架亦無不精益求精力求新異固不敢以不對光之鏡片損人目光亦安肯以不真實之偽貨自損名譽茲將本公司諸特色再佈於下（一）電光驗目室及磨片各機坊可領客參觀（一）本公司係美國畢業光學專家所組織故不論以表新藝凡東西洋專家所能造者本公司無不照造照配（一）光片既係定製自與購辦現成貨不同然既配光定貨後極遲至一星期亦必出貨（一）本公司為便利顧客起見特於自製金銀各路外添備西洋明綫及夾金兩種亦能按照各人面部裝配

電話三千八百九十五號

程一飛論相五角

相

每日午後一點鐘起五點半止　寓英大馬路西首勞合路底萬康晉國隔壁長吉里

上海振華油漆有限公司

註冊商標

本公司自設廠製造各色油漆以來頗蒙歡迎樂購故又督工煉製上白鉛粉純紅鉛丹白石膏粉徽州生漆川廣顏料並代客各種打光粉牙粉各種石粉各項漆料應有盡有價目克己以副惠顧意厚

總發行所虹口天潼路口一百〇六號　電話北三一一六　製造廠小沙渡潭子

歡迎諸君儲蓄……另備獎品……請快入會……機會難得

鄙人專理法商東方儲蓄銀公司有獎儲蓄如蒙諸君認會或介紹他人入會者不勝歡迎之至請先函致鄙人立即派人前來接洽當面詳述一切至於種種手續格外優待並備有極高尚極雅緻贈品奉上以副雅意尚希早乘可得頭獎另備致富儲蓄章程函索（附郵票一分）面取隨便

南川沙分公司經理陶雪生謹啓

通訊處上海法界東善樂里求是學校

上好嬰孩牌香烟

大昌烟公司總發行

醫學士余雲岫

內科專家　擅治肺癆

毒門打針　安速精巧

本診所　愛而近路均益里二千八百七十號　電話北　門診下午一點至四點

分診所　英大馬路大新世界斜對門榮昌祥東首上便是　電話中央四四九零號　下午四點至五點　又九點至十一點

出診

診例　號金一角　門診一圓　出診五元（非親友介紹不應）車資一元　特診加倍　星期停診

京綏鐵路行車時刻表

豐台開：上午八點三十五分（直達客車）　下午一點十分（豐張客車）　下午五點十分（豐沙客車）

廣安門開　西直門開　清華園開　清河開　沙河開　南口開　青龍橋開　康莊開　新保安開　下花園開　宣化開　張家口開　柴溝堡開　天鎮開　陽高開　大同開　豐鎮開　平地泉到

覺悟

民國日報
中華民國十年六月二日
第四張
社址上海公共租界河南路十二號

評論

●論武力的比賽運動

（P．I．N．）

第五次遠東運動會在上海開會了；我對之畧有點感想，寫出來請大家討論。

比賽運動會最古的，是希臘古代的「奧林庇亞」，這原是一種「祭典」；（請參看第五次遠東運動會會務日報）其實這「奧林庇亞」不過是規模最大的一種，見於傳記罷了。細細查來，古代部落人民在對神祈福和謝賜兩種「祭典」時，差不多全有跳舞賽力種種把戲：這種「賽會的把戲」含有兩個目的，一是娛神，一是使全部落人民共同娛樂一次。因爲半開化時代人民智識不高，所以娛樂的方法也只有跳舞「撲擊」，或「鬥獸」——這是因爲是他們生活方法之一，所以也很注意——等等武力的遊戲。所以我們竟可說：比賽運動的本旨是（一）娛神，（二）共樂；他的方法所以特取「武力運動」，是因半開化時代更無他種娛樂之故，是因他們習於此等生活之故。後來「謝神」的本意沒有了，比賽運動便成爲純粹的娛樂了。及至中世，「騎士風氣」盛極一時，冒險武俠等等行爲，幾乎被人看做了「天經地義」，（那時的比賽運動如西班牙的「鬥牛戲」和薩克遜刼後英雄畧上所寫的賽技等：）於是都注重於「武士道」，所謂「體育」的意義，也含着一點了。但是因爲那時「君權」獨重，所以這些會的召集，不是爲了君主一人的娛樂，便是爲了君主好大喜功，「鋪張太平」的意思，正比是隨煬帝臨邊歌舞雜陳百戲一個用心。到了這時候，比賽運動原來的兩個意義統統失去；「娛神」變爲「娛帝」，「共樂」變爲「獨樂」，於是始「貴族化」了。

近世的運動會，源頭仍是古代的，不過面目却變更了；「體育」兩個字已爲開會的重要宗旨，我們不能再拿觀察「奧林庇亞」的眼光去觀察他，先當審思「奧林庇亞」式的運動是否合於腦力勞動與身體勞動的調和——因爲體育的要義即在於此，所以我們不得不如此說呀。

我上面已經說過：武力遊戲只是古代人民沒有他種娛樂時不得已的方法；祇在這一點觀察，已經可以看出這是不合現代的時勢了，更不必多引武力游戲對於人類心理的惡的影響。所以運動會的娛樂效力完全是不成問題的，成問題的，只有「提倡體育」這一點了。我們先從淺處說；先想想這些劇烈運動——如賽跑等等——是否爲體育家——衛生家——所認以爲正當。我知道近代的體育衛生家早就對於劇烈運動下反對書了，僅僅劇烈運動尚且不適宜於衛生，更何論將劇烈運動作爲比賽運動，其影響於——直接的與間接的——人身之健康，當可想見了。這是懷疑於武力運動的理由一。其二，照現在各項運動的設備看來，差不多非錢不行，運動場不是人人能具備原不必說，即如運動用的器械也不是人人所能購辦的；運動已成了貴族化，體育只是貴族應該有的東西，非平民能彀享受了。其三，便是觀看運動會罷，也要收費，和古代「共樂」的意思相差很遠。至於錦標主義中於人類心理的影響，以及提起民族的國界的觀念，都是向着無化道上開倒車的，自然更不能枚舉了。

所以比賽的武力運動完全是古代人民半開化時代的辦法，是古代的遺形物；不論我們爲娛樂計，爲體育計，都不應該提倡彼。如果拿危險的動作算做是「娛樂」，拿血肉算做「美」，那眞是「原人」的思想了！托爾斯泰和克魯泡特金對於調和腦力體力的意見，都以爲應該用「勞動」來代替現在的運動，所以托爾斯泰要親身種菜；這纔是體育的本旨呀！

講演

●女子對於社會的服務

（美國梅芬在北京高師講演）

劉廷芳博士口譯，並說：……梅芬先生在美國爲平民社會上服務多年，又爲美國消費者同盟會會長，他爲保護婦人的權利，用了幾十年的能力，不但是下力研究，實際上做的也已有了幾十年。……

我謝謝諸位，請我來講演，這是我一件很榮幸的事，將來回到美國去，說起來使我極爲光榮。這一次，是我生平第一次來亞洲，我到亞洲時，先到日本，在日本覺得好像在美國一樣，日本新聞記者常時隨着我，問我對於日本婦女問題有什麼意見；我對於日本底婦女雖然沒有研究，我却回答他們說，女子底心思，能力位置成分，不論哪處，皆是與男子一樣的。但不但在中國，在東亞女子，皆爲男子所管住，就是在世界各國，也一樣被男子管住，眞是不幸。世上男子不教育女子，不訓練伊們底體格，致使女子柔弱，不勝工作，反說女子無力量，需人管束。不但管束伊們底身體，並且連伊們底智識也束縛起來。在非洲未開化的幾個地方，婦人底體力比男子爲強，男子極其柔弱，凡上六十磅重的物件，男子便不能勝任，就叫女子去拿，所以到了六十磅重以上的東西，就名爲女人的負担。但是在所謂開化的地方，男子反都管着女子。舊日各處男子，不許女子有發達身體與智力的機會，反說伊們底體力智慧不及男人，甚至於說女人是沒有靈魂的。我聽說中國崇拜祖宗，也是注重男子，不注意女人。

但現在大不同了。女人自己能發展伊底體格，上高山，走遠路，都能夠了，從前男人所訂的制度法律風俗不能再束縛着伊們，伊們不但破壞了這些，並且知道女人有女人的責任。女子在世界上，當合男子共同協力，來補助人類社會的進化。女人極力爭回伊們自己底權利，也不祗是爲自己底利害，更是要改良社會，與男子互助起見。

美國未獨立以前，法律上規定，人民都要納稅，爲教育他們底青年兒童，開辦許多學校，但是所謂青年兒童的意思，都是指男孩子講的。有一次開公民大會，有一個人起來說，我沒有男孩子，但是有六個女孩子，我納的稅應該怎麼樣來教育伊們呢？人家回答他說，女學校嗎？女子也要受教育嗎？意思就是說女子沒有享受教育的權力。後來經了許多年，女子才爭得了進小學的權利，一路的爭下去，後來方才得受高等教育。但一般人還說女子爲作賢妻起見，數學、化學、哲學對於伊們是沒有用的；就學了，於社會上也沒有貢獻的。英國有用武力來爭女子選舉權的，但是到了現在，英國法律上，女子還是沒有實際管理子女的權力。美國以前的法律，是從英國照樣抄下來的，以後經了許多年依舊沒改。有一個人死了，將遺囑給他底妻管理，他底父母大不以爲然，以爲應當交給死者底兒子，就是他底妻也沒有管理他親生兒子的權；後來判定還是他底妻暫管幾年，等到兒子長大，通通都交與兒子管理。這是極不平的事，所以美國底女子都在竭力去爭。

新青年叢書出版廣告

第一種 **社會主義史** 英國克卡樸著 李季譯 紙面八一四頁 定價一元

第三種 **哲學問題** 英國羅素著 黃凌霜譯 定價四角

第五種 **到自由之路** 羅素著 李季 黃凌霜 雁冰 沈澤民譯 定價五角
此書爲羅素先生敘述其哲學分析的思想最簡明有系統的著作，此時在北京所講哲學演講，即以此書爲教本。

第六種 **歐洲和議後之經濟** 坎斯著 陶孟和 沈性仁譯 定價五角
坎斯先生是英國有名的經濟學家，此書是其名著。

第七種 **工團主義** 哈列著 李季譯 定價三角
出版時轟動歐洲。現在每版十幾次、譯成九國文字、是歐洲最近出版界極有價值之書。

第八種 **階級爭鬥** 柯祖基著 惲代英譯 定價五角
解近代各國社會思想、須得先澈底明白「階級爭鬥」是甚麼？這書原本是馬克斯派著名的人柯祖基做的、

新青年第八卷 全卷六冊 特價大洋一元

總發行所 **新青年社** 廣州昌興馬路二十六號二樓

分售處 北京大學出版部 上海伊文思圖書公司 長沙文化書社 成都華陽書報流通處 雲南新亞書社

通信

『李君海！』王先生忽然興奮的聲音。

『…………』王先生抬起頭來尋覓似的看。提起鉛筆來似乎又要劃那△，但是：『……』

王先生底聲音於是又低弱下去：『劉君玉仙』『……』

王先生顫着手又要點下去：『錢君——』

一個學生忽然抛了他底很好看的書跳了起來睜圓了眼圈說；『喂！我是到的，劉玉仙是到的！——爲什麼喊得這樣輕！』粗暴而帶有嫉意的聲音，擴大了去，全室似乎打着寒噤了。冷而易凝的空氣，立刻結成了六個大字：『掉文憑的貨幣』又融合而成一個幾何形——『△』——了！

王先生改正之後，又繼續地照這樣的點了下去：低弱而微顫的聲音，欲畫而終未畫的鉛筆，勉强以和藹的面色，已縐似未縐的眉毛——這些，都和『……』周旋着！偶然有個『到』字，他便喜逐顏開，把『他』記下。因爲他有了這個『到』字，便有顏去見教務長了。

一九二一·五·二十四。

●北京一件事底兩個教訓

記者：君豪先生給我的信，我看見了。力子所說的話，大概和我底意思相同，我前次不把『嗚呼蘇梅』的文抄寄他們播傳的道理，也正因爲這種臭穢的文字實在不配污我們底耳目；君豪先生因爲要下批評，所以要求先知眞相；但這件事情底眞相，看了我前次的報告，差不多已儘是用了；但可知『嗚呼蘇梅』是何等的文字，即可知易家鉞一般人是何等的人格了。我所願一般青年引爲深戒者，即專在此兩點。現在我再把在我前次發信以後報紙上所見的廣告抄寄三條。

○李石曾 蔣百里 彭一湖 孫幾伊 致易君左啓事

君左兄，前日你自己鄭重聲明嗚呼蘇梅一文不是你做的。我們以爲此種證據，至易檢出，且京報既發表此文，致兄受誣，當然有爲兄辯白之責。然連日京報既無負責任的宣言，而胡高二君又要求我們舉出反證，我們以爲此事爲兄自己名譽，爲我們信用，當然有要求京報舉出反證之必要。除登報聲明外，特此奉聞，即希見覆。

再前日啓事署名本有八人，茲以一時找尋不著，故先用我們四人的名義，合併聲明。

○熊崇煦 黎錦熙 致易君左啓事

君左兄：昨天李蔣彭孫四君在晨報上所登致兄的啓事，因一時尋不著我們，我們現在特聲明一致列名，即希同樣的見覆。再前日啓事署名的八人中，還有兩位，一時也沒有尋着，故先用我們兩人的名義，合併聲明。

○女高師學生自治會特別啟事

五月十三日，京報『青年之友』欄內，載有右君『嗚呼蘇梅』一文，辱及本會會員，衆情憤激。同人等爲求釋疑起見，曾函請該報將右君眞名姓宣布，乃迄今未見答覆，羣疑益甚，查新聞通例；凡不具眞姓名住所，不取保證，登載損人名譽之廣告，尚不登刊，該報既披露右君之作，必能負其文責，本會函詢，未蒙答覆，爰特啓事，以請社會公論。

這三條啓事登了好多天，易君和京報都全未答覆。這件事的眞相，我們也不必再推求了。他們自己也已知錯，只可惜沒有勇氣敢於承認懺悔而已。我奉勸一般青年都以此爲鑒，尊重別人底人格保全自己底信用。以後我也不再多說了。

五·三十·於北京 蕤西

井倍君；痛心君所說的是反面話，也正是一種痛心，話的請你不要看錯。 記者

隨感錄

▲……勞動與運動 你們經過鐵匠店的門口，一定看見一班鐵匠手舉大鐵鎚，釘噹釘噹地打成有用的東西，他們底身體是何等壯健呢。你們有時候看見街上拉大車的工人麼？一車子的貨四五個人就拉他走了。你們到鄉間去，那時所看見的人都是工人農夫。……照這樣的觀察，勞動家就是運動家。他們底運動是生利的運動，他們只知勞動，却不是道運動這個名詞。

但是爲什麼有運動呢？不勞動的人，吃人家種出來的，穿人家織出來的，……纔發明這個運動。因爲人不動作是不會健康的；要吃人家的，穿人家的，……不把身體弄好是不能長久享受這樣的福氣啊！他們底運動是不生利的，他們只知道運動，却忘記了世界上有勞動這個名詞。

跑，跳，……這種運動的結果是什麼？不過供一班不勞而食的蛀虫快活快活眼界罷了。什麼一百元一張的家庭券，十元一張的自由出入券，……一元或五角一張的一次券，試問哪一個勞動者，小工們，有這樣幸福進去看看呢？這塊運動場是小工們造成的啊，小工們現在是不能進去了！

運動是因資本家而產生的，因爲勞動家的本身就是運動家。勞動家一天要運動十四個，十二個鐘頭（八個鐘頭已算幸福了），要休息而不能，但是資本家，資本家的子弟，休息得厭煩了，又恐怕吃——去的不能消化，於是不得不去運動。運動而至於開會比賽，運動自身的價值已失去，你們不聽見人說：「不得了，中國一定要敗，但是希望菲列濱第一，終不要日本第一。」這種運動會，有什麼好處呢？我們現在與其提倡這種無益的運動，不如提倡勞動。學校裏與其設體操一科，不如設一個工場。我們希望世界上的都是勞動家，不情願有這些吃大菜的運動家。我們情願世界上的人每天都勞動四個鐘頭，運動四個鐘頭，不情願看見現在這些種種不平等的現象。（孤星）

▲……比賽運動靠不住的實例 比賽運動所得的分數，正和學校考試一樣，不是眞正靠得住的。因爲比賽和考試，都以一時表現的成績爲標準；而同此一人，其所表現的成績，不能沒有一日的短長，於是僥倖和委屈，都隱伏在這個裏面。僥倖和委屈，即人世間種種不平的根源，決無良好的結果可言。

現在舉一個實例：跳高一項，吳炎章君在八大學預賽時實爲五英尺九寸，而至遠東運動會預賽，則只五英尺五寸，決賽時，第一名僅五英尺七寸有奇，而吳完全落選，並第三名亦不能得。凡參觀遠東運動會的人沒有不替吳君可惜的；其實，吳君並沒有什麼可惜，而比賽結果的不能爲憑，却因此十分明白。在這種地方，往往能引起命運的迷信，而公道亦因此湮沒，所以錦標主義，是應絕對打破的。（力子）

▲『……』 王正廷先生歡迎運動選手時，如暹羅，印度一律加入，以合於「遠東」的名義。但我們還有懷疑，現在遠東民族之沒有參加「遠東運動會」者，豈止暹羅，印度，何以王君只說起暹羅、印度呢？這只有用新式符號來解釋，即暹羅、印度之下，要加『……』。但我們又深怕照現在的情形有絕對不願加入的民族，使這種希望終不能達。那麼，人們究應從哪一方面努力呢？（力子）

諸君都是研究教育的，知道現在女子所爭的是為甚麼，不是全為伊們自己的，是為這社會的全體。伊們第一件去請求美國議會，就是問何以美國兒童每年死亡的人數比奧大利、紐芬蘭為多，要求議會去調查考研這一件事；美國議會辯論了許久，以為美國底法律，女子沒有甚麼關係，伊們不能做甚麼事的。我們知到瞎眼的人，許多動物，法律都有保護的權利，獨女子是沒有的。有一次，許多婦女開了大會，作了公稟，呈到議會去，議會看着列名的都是女子，以為全無價值，不過是和老鼠一樣看待罷了。

請君莫說我祇是為着女子說話；我素來是尊敬男子的，不過是男子多是為錢，為着實際上的事；如同營商啦，作銀行的事啦，及種種職業上的事；女子就是從事在家庭內，注意國民的幸福，作靈性上的事情。所以男女當聯合為一，共同謀人類的福利。

女子注意家庭的事，家庭、政治是不能分開的。使家庭得合於衛生，各處皆得清潔，這為女子所最注意的事，然於國家是有重要關係的。女子所要求的，是一代的兒童皆適宜於將來的生存，這個於國本的關係豈不大嗎？

最近歐洲大戰，徵兵時當考驗體格，因為這樣，查出許多男子，是帶有花柳病的；這原故，由於素來法律上只檢查女子有沒有花柳病，對於男子是不加考驗的。這般的男子在社會的害處豈不大嗎？因為這樣，有許多生來就是瞎子，或是低能兒童。無論何種社會，或是在一國中，一部分人不能依着法律行事，則全體皆受他的害。所以社會上不許有一部分人違犯法律。

三十年以前，美國女子共同立了一個消費同盟會。消費就是用的意思，這會就是公共定出要買的東西意思。今天介紹人說，我是消費同盟會會長，所以我就對於這會略說一點。消費即是用的意思，要食方才不餓，要穿衣方才不[illegible]體，要房屋住方才不受風，想不餓不受風，都要用東西；女子組織買東西的會，就是說個個人都是買東西的，但這會的意思，是不買不合式的東西，不合衛生的東西，以慢慢的成為良心上的代表。彼底主義，不是週濟那般窮苦的人，如病極了才求醫生幫助，乃是預先防範，不使社會上有這種種困苦的發生。

諸君知道鼓吹一件事情，當先造成輿論，我們這會也是這樣進行。美國大公司像上海天津漢口各大公司的極多，但美國女子首先要改良法律，隨後就是伊們分內買東西的權利。消費同盟會，在美國各省皆有支會，全國有個總會；法國比國都有。先由會裏造就一種標誌，凡是工廠不強迫兒童工作，不虐待工人的，將這種標誌送彼一枚；一方面發出這種標誌，一方面會員對於沒有這種標誌的貨不買，食物不合衛生也不買。消費同盟會現在進行的為改良布疋，凡說是絲的就是絲的，說是呢的就是呢的，說是布的就是布的，不得參雜別的材料；就是半絲半紗或一半呢一半棉也要老實說出來。法國有位經濟家說，買東西的人是皇帝，他付了甚麼價錢，就應當得甚麼貨；但現在這皇帝，是個懶惰的皇帝，將他自己的權力都拋棄去了。

今天奉告諸君，最要的就是如何組織。不知道組織，一個人甚麼事也不能辦。無論什麼東西，有人作，就有人買，沒有人要物件，就沒有人做。設若人都不死，就沒有人做棺材，不睡覺，就沒有人做床，不穿衣，就沒有人做裁縫；譬如在北京，人人都不坐不潔淨的洋車，那洋車夫不得不都要潔淨，但是普通的毛病，以為他雖不乾淨，我不妨暫且坐這一次，下回再選擇來坐，因為這樣隨便了一點，北京洋車夫就不能都乾淨了。意大利有一個小城，那里有位教師，他在這城內盡力了二十五年，大家感激他得很，當他離開城時，大家都要送他禮物，後來議定，每人送他兩瓶酒，到了時候，各人都拿酒到他家去，共倒入一個大缸內，教師請大家去喝酒，誰知這一大缸都是水，一點酒味也沒有！這就是各人都以為我一個人拿兩瓶水滲進去，是不要緊的，個個都這樣想，所以都是水了。諸君無論男女老少，皆各有能力，當共同去做事。十個人分開所作的事，十個人合起來不祇做十人的事呢！

人在世界要活着，活着便要用東西，要用就要買，買的時候就有買者的權力。前美國大總統說過，每人皆要担任去改良社會；若是我們能將各個人的需要，與世界的需要調合，那麼，社會就進步了。世界上無大小男女，沒有比為社會服務這五個字更重大的事。所以美國有錢的人，以為錢底自身是沒有價值的，必要能化在為社會服務的用處，方才有價值。斯賓塞爾說，世間的進化，是許多最小份子合起來的，這許多無量的小份子，彼底改變雖不能見，然而的確是有的。我們道德上所希望的，不要說力量小，我們要奮鬭上去，將來必定有成就的。前幾天在萬里長城上，看山頂的雪，就想起詩人說的話，城，不能困住人底思想的。在二千年前，這城想拒絕北方匈奴而不能。又想起明朝皇帝，將他底寶物埋起來；今日中國人想得知識的心，城是不能隔的；我並希望將來還要將知識上寶物傳到後代，不要埋藏起來才好。（完）

文學

●文學小辭典（五）

官能底交錯——就是感覺底交雜錯綜。這是近代人神經極敏所生的一種現象。例如德國詩人兌梅爾〔Dehmel〕『沼上』詩中有『暗的音聲』一語，明暗是視覺上的現象，音聲底聽覺上自無所謂明也無所謂暗的；說是『暗的音聲』那是視聽兩官感覺底混雜，就所謂官能底交錯了。餘類推。（望道）

布局（英Plot，曰，脚色）——小說戲劇等等將人物事件排布出一個格局；那排布的事，就稱布局。（望道）

▲正誤——五月三十一日本門『地方色』條下，『處的』應作『處處的』，『處處有』應作『處有』。

詩

●上赭山

（遁生）

空山！空山！
丁當！丁當！梆……梆……梆……
這是學校裏鐘聲，和遠遠的廟宇裏木魚兒底作響。
○
一絲絲的雨，
一陣陣的風。
○
抬頭一望，望盡了圓聳的全山。
一步一級，累一得頭汗。
『下山容易上山難』，還糟透粘皮鞋的爛泥；
擦……擦……倉……
○
日已西斜。
漆黑的老鴉，飛來飛去，打個盤旋；哇……
哇……哇……
紅的，黃的，紫的，——雲：
好像十五六歲女郎，裝飾就多麼好看！
○
一會子！
輕烟濃霧，緩緩來自四方。
刹那——山邊，
撲上衣衫，
蓋在頭上。
天涼了！○
忽忙忙下山，
回眼一看——
白漫漫流水，和一角蔚藍的天，還在那兒接吻——甜蜜蜜的接吻。
嘩……嘩……不提防石礅太滑；我跌倒了。
嘩……嘩……天和水見也笑了。

勞動與婦女

本年四月念四日出 第十一期現已到上海

報館 分發行所上海 本報館

[illegible]

英國下議院與工人 紙可 伯垂譯

新婦女

五卷一號五月一日出版

[illegible]

一元二角，每冊連郵五分半▲第一到第四卷共二十四冊，仍售原價連郵大洋一元▲定閱處上海西門外方斜路一八八號陸秋心君

雙週評論 第二期

名譽誤我監獄 騙子和强盜 集產主義和共產主義 剪髮 孩子 痛苦中底快樂 日記

社 二枚

●悲哀的喪失

（馮三昧）

『唉！我是惜不惜的，
快叫我底愛人來罷；
夏天帶着花鳥來了——
我底愛人到哪裏去了？
花——正開着呢！
鳥——正唱着啊！
唉！快叫我底愛人來罷』！——
○
『伊不會聽你底喊呼，
更不會到這里來了；
那薔薇似的笑貌，
怕再看不見了——
伊——正睡着呢！
永久的睡了！
你——自己去訪罷』！——
○
[illegible]
我底喊叫，沒有動嗎？

●春之蝴蝶

（金枝）

深深淺淺，葉底葉尖；
翩翩躚躚，花前花間；
呵！你——優游留連的仙呀！
○
你美麗的舞衣，
你纖細的舞肢，
你這痴心拼命的情根呀！
不採花香——花香待芳菲！
呵！你勞碌該休息了！
○
雨過了，天晴了，
前開的花兒不見了；
後開的花兒無語，帶着淚兒悶悶了。
○
他撲向花心去了，不見了；
他醉了，他畢竟有些醉了。
○
將來——也不來了』！——
但是——將來呢？
伊竟不再來了嗎？
這樣的、漫漫的長夏，

十年，五月，十八夜，在諸暨。

小說

●記憶

（曉風）

疾病給我唯一的安息日，又被記憶攪擾了。記得去年八月十七是陰雨的一日。風又很緊，西湖旁夏君家的神間平屋，被雨淋濕了兩半間。我在南面一間底後半間裏理好了行李，北面一間就進來了五位女士。內中一位便是柳堤。柳堤總不多說話；其餘四位女士正在擺手搖頭說離別話的時候，伊只是站在最遠的地位微笑地向着我。但臨我要走的最末的一刹那，四位女士沈默了，伊却突然地而又猛然地，向我說了句直搗心奧的話：

『先生，你去了哪！』

這時我底記憶裏，突然現出了個慈愛的女性底容光，手裏拏着一包手製的點心。面上滿幕着快慰，勗勉與担憂。伊走到我底面前，並無言說，只是悵惘地站着，不轉瞬地瞪視我。那是何等不可量測的深厚啊！沈浸了，連平日時常喊的『母親』兩字都喊不出來了。但到底還是母性堅强，伊却能够說出——

『明兒，你去了哪！』

說話最難的彷彿也是冒頭的第一句，說了第一句隨後就不很費力了：

『明兒，你到外國去，別去學法律。聽說學法律，就要去做官，去殺人。明兒，你別去學殺人，你是同我一樣不會看殺人的！……』

我聽到了『殺人』兩字，就專將殺人兩字在腦中盤旋，以後的話便絲毫不曾聽見了。

這是我出去留學時，母親和我底話別。現在那

『你去了哪！』

一句話，不知怎地又闖入伊底胸中，湧到伊底唇邊了。我母親對伊說過麼？我幾時偶然對伊稱述過這段話麼？怎地又闖入伊底心胸了，這是何等不可量測的深厚啊！

我這樣地驚異着，正在感謝伊們冒雨遠送的話，便不知幾時中斷了。我底眼瞪視着伊；伊底眼瞪視着我；其餘四女士底眼又瞪視着我們倆。怎又闖入湧到伊底唇邊了，這是何等不可量測的深厚啊！

但我底記憶卻又來警告我說話中斷了，又使我發見出我在瞪視伊，伊在瞪視我，其餘女士又在瞪視我了。我底心裏，立時充滿了羞恥與憂懼。心想：伊不致誤會我戀愛伊麼，伊們不至猜疑我愛慕伊麼？覺得顏臉通紅了。

後來坐在往上海去的車上，也只是驚異與羞恥與憂懼環繞了我。又後來便被繁忙的幕蓋了，揭了這幕又就被驚異與羞恥與憂懼環繞了我。疾病給我唯一的安息日，竟被記憶攪擾了！

●點名

（冠厚）

無聊，沉悶的七課鈴已經打過五分鐘了。一間廣大、明朗、四面玻窗的教室裏面，整整齊齊地擺着六七十張桌子。十七八個學生，在那里東一堆西一堆的坐着。

他們手裏都有一本封面花花碌碌的很好看的書……

『催眠術大家來了。門外有低低的脚步聲呢。』接着便是王先生進來。

王先生進了教室的第一件大事，便是『點名』。他開始點名了：

『王君建人』

『……』

『徐君達山』

『……』

王先生把頭抬起來看了一看，依舊輕聲地點下去：

『趙君正』

『……』

『孫君瑩』

『……』

『袁君廣仁』

『到！』一個尖利高吭的聲音，從沉寂中跳了出來。王先生微微一笑，連忙把到班的符號——△——記下。